

इटहरी नगरपालिकाको बिसौ नगर परिषद बैठक आज मिति २०७० साल पौष ३० गते मङ्गलवारका दिन बिहान ७.०० बजे देखि नगरपालिकाका प्रमुख एवं कार्यकारी अधिकृत श्री पशुपति खतिवडाको अध्यक्षतामा नगरपालिका कार्यालयमा बसी देहाय अनुसारको निर्णय गरियो ।

उपस्थिती

श्री पशुपति खतिवडा - प्रमुख एवं कार्यकारी अधिकृत -द.

आमन्त्रित

श्री अर्जुन कुमार दाहाल	-इन्जिनियर	-द.
श्री राजेन्द्र धिमाल	-शाखा अधिकृत	-द.
श्री जीवन घिमिरे	-सव.इन्जिनियर	-द.
श्री कैलाश तिमिसिना	-सव.इन्जिनियर	-द.
श्री अनिता गुरागाई	-नायब सुब्बा	-द.
श्री प्रोक्षण पोखरेल	- ना.सु. (वडा सचिव वडा नं.१)	-द.
श्री घनश्याम गिरी	- ना.सु. (वडा सचिव वडा नं.२)	-द.
श्री अर्जुन सुवेदी	- ना.सु. (वडा सचिव वडा नं.३)	-द.
श्री सुनिल गुरागाई	- समुदाय परिचालक (वडा सचिव वडा नं.४)	-द.
श्री लिलामान तामांग	-नायब सुब्बा(वडा सचिव वडा नं ५)	-द.
श्री लखनलाल चौधरी	-लेखापाल(वडा सचिव वडा नं.६)	-द.
श्री चन्द्रा देवी चौलागाई	- ना.सु. (वडा सचिव वडा नं.७)	-द.
श्री मनोज दाहाल	- ना.सु. (वडा सचिव वडा नं.८)	-द.
श्री महेश सुवेदी	- खरिदार (वडा सचिव वडा नं.९)	-द.
श्री टेकनाथ सापकोटा	- ना.सु. (सामुदायिक, सूचना तथा गाउँ नगर साभेदारी विकास शाखा)	-द.

निर्णय नं. १

इटहरी नगरपालिकाको आर्थिक वर्ष २०७१/०७२ को बजेट नीति तथा कार्यक्रम तर्जुमा गर्नका लागि विभिन्न मितिमा सम्पन्न भएको वडा भेलाहरुबाट प्राप्त सुझाव, राजश्व परामर्श समितिको सिफारिस अनुसारका न्यूनतम ठेक अंक, आम्दानी, करका दरहरु, सिफारिस दस्तुरहरुको विवरण, बजेट तर्जुमा समितिबाट तयार भएको आ.व. २०७१/०७२ का लागि प्रस्तावित बजेट नीति तथा कार्यक्रम मस्यौदा र मिति २०७० पौष २६ गते बसेको एकीकृत योजना तर्जुमा समितीबाट प्राप्त सुझाव तथा २०७० पौष २७ र २८ गते बसेको सर्वदलीय बैठकबाट प्राप्त सुझाव समेतका आधारमा गत आ.व. २०६९/०७० को यथार्थ आय व्यय, चालु आ.व. २०७०/०७१ को मंशिर मसान्त सम्मको यथार्थ आय र व्यय तथा संशोधित बजेट नीति तथा कार्यक्रम र आगामी आ.व. २०७१/०७२ को विभिन्न बजेट रकममा विनीयोजन सहितको बजेट, नीति तथा कार्यक्रम नगरपालिकाको मिति २०७० पौष २९ गतेको बैठकबाट स्विकृत भई आजको २० औं परिषदमा पेश हुन आएको देहाय अनुसारको बजेट नीति तथा कार्यक्रम स्वीकृत गर्ने निर्णय गरियो ।

नीतिहरू

कार्यालय र कर्मचारी व्यवस्थापन

१. प्रत्येक शाखाको फाइलिङ, रेकर्डीङ प्रणाली, लगायत अन्य व्यवस्थापनमा समायानुकुल सुधार गर्दै लग्नुका साथै कार्यालय संगठन, शाखा, उप-शाखा र कर्मचारीको कार्य विवरण अध्यावधिक गरी लागु गरिनेछ ।
२. टिफिन समय २ बजे देखि २.३० बजे सम्म कायम गरिनेछ ।
३. कर्मचारी प्रशासनलाई चुस्त दुरुस्त बनाई जनताको सेवा प्रति उत्तरदायि र जवाफदेही तुल्याउनका लागि पुरस्कार र दण्डको नीति कडाईका साथ अवलम्बन गरिने छ । प्रत्येक वर्ष कमिमा एक जना कर्मचारीलाई उत्कृष्ट कर्मचारीको रूपमा पुरस्कृत गरिने छ ।
४. नगरपालिकाका कर्मचारी लगायत वारुणयन्त्र र नगरप्रहरीहरूलाई समायानुकुल तालिमको व्यवस्था गरी बढी सक्षम र सवल बनाईने छ ।
५. इटहरी नगरमा कार्यरत सरकारी गैर सरकारी संस्थाहरूको कार्यक्रम र प्रगतिको विषयमा नगरपालिकामा छलफल हुने व्यवस्था गरिने छ ।
६. नगरपालिकाका कर्मचारीहरूलाई नेपाल सरकारले तोके बमोजिमको पोशाक बापतको रकम उपलब्ध गराईने छ साथै तोकिएको पोशाक र परिचयपत्र अनिवार्य लगाउने व्यवस्था गरिनेछ ।
७. नगरपालिकाको कार्यबोझ बढ्न गई कार्यालय समय भित्र मात्र कार्य सम्पादन हुन नसकी कार्यालय समय बाहेक विहान बेलुका वा सार्वजनिक विदाको दिन कार्य गर्नु परेमा त्यसरी अतिरिक्त काममा खट्ने कर्मचारीलाई खाना खर्च बापत रु.१००। उपलब्ध गराईने छ ।
८. नगरपालिकाको कर्मचारी आचर संहिता २०६८ लाई कडाईका साथ लागु गरिने छ ।

सुशासन र पारदर्शिता

१. नगरपालिकाको आय-व्यय विवरण प्रत्येक महिनाको ७ गते भित्र र चौमासिक तथा वार्षिक प्रगती विवरण नगरपालिकाको सूचनापार्टी तथा सूचना केन्द्रमा राख्नुका साथै वेवसाइट मार्फत सार्वजनिक गरि त्यसको समिक्षा गर्ने व्यवस्था मिलाइने छ ।
२. इटहरी नगरपालिकाको गतिविधीहरूलाई विद्युतीय सञ्चार माध्यमबाट सार्वजनिक गर्ने नीति अनुरूप स्थानीय एफ एम बाट प्रशारण गरिने कार्यक्रमलाई निरन्तरता दिइने छ ।
३. नगरपालिकाको आफ्नै वेभसाईट (www.itaharimun.gov.np) सञ्चालनमा ल्याएकोले सूचना प्रणाली तथा इ-गभर्नेन्सको अवधारणालाई प्रभावकारी बनाउदै लगिने छ ।
४. नगर सूचना केन्द्रलाई व्यवस्थित गरी नगरपालिकाका सम्पूर्ण विकास निर्माण लगायत नगरपालिकाबाट सञ्चालन हुने कार्यक्रम तथा गतिविधीहरूको अभिलेख र जानकारी सरोकारवालाहरूले माग गरेका बखत उपलब्ध गराइने छ ।
५. पत्रकीरता विकासका लागि पत्रकारहरूको छाता संगठन पत्रकार महासंघ सँग सहकार्यको आधारमा कार्य प्रारम्भ गरिने नीतिलाई निरन्तरता दिइनेछ । यसका लागि नगरपालिकाबाट प्रदान गरिने विज्ञापनहरू उपलब्ध गराउदा पत्रकार महासंघको सिफासिरमा मात्र उपलब्ध गराइनु पर्ने व्यवस्था मिलाउनुका साथै यस भन्दा अघि प्रदान गरिदै आएको सुविधा यथावतै कायम गरिएको छ ।
६. राष्ट्रको चौथो अङ्ग पत्रकारीता विकासका लागि स्थानीय पत्रकारहरूको क्षमता अभिवृद्धिका लागि व्यवसायिक पत्रकारीता तालिम तथा पुरस्कारको व्यवस्था गर्ने नीति अवलम्बन गरिने छ ।

पत्रकारीता पुरस्कार वितरण गर्नका लागि नगरपालिकाको संयोजकत्वमा पत्रकार महासंघ र उद्योग बाणिज्य संघ इटहरीको प्रतिनिधी समेत संलग्न रहेको तिन सदस्यिय एक समिती निर्माण गरिने छ । यसको रकम रु.१५,०००। हुने छ भने एक आ.व.मा दुई जनालाई पुरस्कृत गरिने छ जसमा सम्भव भए सम्म एक जना महिला पत्रकार हुनु पर्ने छ ।

७. नगरपालिकाद्वारा प्रदानगरीने सेवा सुविधालाई प्रभावकारी तथा पारदर्शि बनाउन साथै जन उत्तरदायि सेवाका लागि कम्तिमा बर्षमा दुइ पटक सार्वजनिक सुनुवाई कार्यक्रम गरिने छ ।
८. स्थानीय स्तरमा पत्रकारिताको विकासमा सहयोग गर्ने उद्देश्यले नगरपालिकाका सूचना एवं गतिविधिहरुलाई निशुल्क प्रकाशन गरी नगरबासीलाई सुसुचित गरे वापत सुनसरी जिल्लामा दर्ता भै इटहरीबाट प्रकाशन हुने पत्रिकालाई देहाय अनुसार सहयोग गर्ने नीति लिईनेछ ।
 - (क) दैनिक रुपले प्रकाशीत हुने पत्रिकालाई मासिक रु.११००।-
 - (ख) साप्ताहिक रुपले प्रकाशित हुने पत्रिकालाई मासिक रु.८५०।-
 - (ग) पाक्षिक रुपले प्रकाशित हुने पत्रिकालाई मासिक रु. ६००।-
९. नगरपालिकाले सञ्चालन गरेको कार्य प्रगतिका सम्बन्धमा छलफल गर्न अर्धवार्षिक समिक्षा कार्यक्रम संचालन गरिनेछ ।

आर्थिक प्रशासन

१. नगर प्रहरी र दमकलका कर्मचारीहरुलाई पोशाक, बुट, रेनकोट, उनीस्वीटर, ज्याकेट, पेटी वापत नगर प्रहरी र दमकल कर्मचारीहरुलाई नेपाल सरकारले तोके बमोजिमका दरले एकमुष्ठ रकम उपलब्ध गराइनेछ ।
२. नगरप्रहरी र वारुण यन्त्रका कर्मचारीहरुलाई प्रदान गर्दै आएको मासिक रासन भत्ता वर्तमान मूल्य बृद्धिको कारण ज्यादै न्यून देखिएको हुँदा साविकमा प्रदान गरिएको मासिक भत्तामा रु. ३००। थप गरी रु.२५००।- कायम गरिएको छ ।
३. कर्मचारीहरुलाई कार्यप्रति जिम्मेवार बनाउदै उत्प्रेरणा समेत दिलाउनका साथै वर्तमान महङ्गिलाई समेत आत्मसाथ गर्दै नगरपालिकामा कार्यरत कर्मचारीहरुलाई खाजा खर्च वापत मासिक रु.१२००। दिइनेछ ।
४. छाडाचौपाया पक्री नगरपालिकाको काञ्जीहाउसमा ल्याउने ब्यक्तिलाई समातेर ल्याएको पहिलो दिनको जरिवानाको ५०% प्रतिगोटाका दरले पुरस्कार दिइने नीतिलाई निरन्तरता दिइनेछ ।
५. विकास निर्माण तथा अन्य कार्यमा नगरपालिकाको ट्याक्टर परिचालनमा लोड-अनलोड गरे वापत प्रति ट्रिप रु.२००। चालु आ.व.को माघ १ गते बाट उपलब्ध गराइनेछ ।
६. असुल उपर हुन बाकी रकम, फच्यौट हुन बाँकी पेशकी र असुल उपर गर्नु पर्ने बेरुजु रकम असुल फच्यौटको कारवाही गरिनेछ । आवश्यकता अनुसार असुल उपरकोलागि जिल्ला प्रशासन कार्यालय सुनसरीको सहयोग लिई कडाईका साथ कारवाही अगाडी बढाइने नीति अबलम्बन गरिनेछ । यसका लागि एक समिती निर्माण गरी असुल उपरको कार्यवाही अगाडी बढाउने नीति लिइने छ ।
७. आर्थिक सहायतामा विनियोजित रकम गरीब, असहायलाई आर्थिक सहायता स्वरुप उपलब्ध गराउदा नगरप्रमुखको आदेशबाट भए रु. ३००।, प्रति व्यक्ति सम्म उपलब्ध गराउने नीति भए पनि नेपाल सरकारको निर्णय अनुसार कुनै पनि आर्थिक सहायकता गर्न नपाई भएकोले उल्लेखित व्यवस्थालाई कडाईका साथ लागु गरिने छ ।

८. स्थानीय निकाय आर्थिक प्रशासन नियमावली २०६४ बमोजिम धरौटी खातामा रहेको धरौटी रकम र घरनक्सा पासको लागि नियमानुसार धरौटी खातामा रहेको धरौटी रकम नियमानुसार फिर्ता लिई सक्नुपर्नेमा फिर्ता नलिएको धरौटी रकमलाई ३५ दिनको सूचना प्रकाशित गरी नियमानुसार धरौटी फिर्ता लिन नआएमा उक्त धरौटी रकम नगरपालिकाको कोषमा आम्दानी बाँध्ने व्यवस्था गरिने छ ।
९. राजश्व परामर्श समिति तथा अन्य समिति उपसमितिका सदस्यहरूलाई नगरपालिका संचालन समितिका सदस्यहरूले पाए सरहको बैठक भत्ता उपलब्ध गराइने छ ।
१०. इटहरी नगरपालिकामा हाल सम्म वडा समितीको व्यवस्था नभएकोले नगरपालिकाका कर्मचारीहरूलाई नै वडा सचिवको समेत कामकाज गर्ने गरी तोकिएकोमा तोकिएका वडा सचिवहरूले बिहान बेलूका समेत काम गर्नु पर्ने र कार्यालयले यातायातको व्यवस्थासमेत गर्न नसक्ने भएकोले मासिक रु.१०००० उपलब्ध गराइदै आएको यातायात खर्चलाई निरन्तरता दिइने छ ।
११. कार्यकारी अधिकृतलाई आवास खर्च वापत दिदै आएको सुविधालाई निरन्तरता दिइने छ ।
१२. खोलामा मिक्स गिट्टी ढुवानीमा खटेका सवारी चालकहरूलाई ढुवानी वापते प्रति टिप रु.१५ पन्ध्र उपलब्ध गराइने छ ।
१३. नगरपालिकाको सवारी साधन प्रयोग गर्दा प्रयोग हुने इन्धन सवारी साधन प्रयोग भएको लगबुक लगतको आधारमा मात्र भुक्तानी गरिने नीति कडाइका साथ लागु गरिने छ ।

कर प्रशासन

१. विभिन्न करका दर, सिफारिस दस्तुर आदि यस नगरपरिषद्बाट निर्णय भएकोमा निर्णय भएकोमा यसै बमोजिम नभएको हकमा विगतका नगरपरिषद्बाट पारित करको दर सिफारिस दस्तुर आदि आगामी आ.ब. २०७१/०७२ मा पनि सोही अनुसार लागु गरिनेछ ।
२. नगरको आन्तरिक आय बृद्धिका लागि राजस्वको क्षेत्र पहिचान गरी आन्तरिक स्रोतको बृद्धि गर्नलाई नियमानुसार गठित राजश्व परामर्श समितिको सिफारिस अनुसार गर्ने रणनीति लिई आन्तरीक स्रोतमा बृद्धि गरिने छ
३. व्यवसाय कर संकलनका लागि स्थलगत टोली खटाइनेछ । यसरी खट्ने टोलीलाई संकलन भएको करको १०% रकम प्रोत्साहन स्वरुप उपलब्ध गराइनेछ ।
४. सवै भन्दा बढी कर तिर्ने करदातालाई सम्मान गर्ने नीति अवलम्बन गरीनेछ ।
५. दलित (लोहार, सोनार, कामी, दमाई, सार्की, बादी, गाइने, कसाई, कुसुले, कोचे, च्यामे, पोडे, चमार, धोबी, दुसाद, (पासवान), तत्मा, डुम, बाँतर, खत्वे, मुसहर, सन्थाल, सतार, हल्खोर (मेहत्तर) २३ जातीलाई नगरपालिकाबाट कुनै पनि सिफारिस दिदा निःशुल्क सिफारिस दिने नीतिलाई कायमै राखिने छ ।
६. गत विगत वर्ष देखि एकिकृत सम्पत्तिकर व्यवसाय करहरू भुक्तानी नगरी बसेका करदाताहरूबाट बाँकी कर असुल गर्ने नीतिलाई कडाइका साथ लागु गरिने छ ।
७. निजी क्षेत्रलाई विकासमा सहयात्रीको रुपमा अगाडी बढाउन र व्यवसाय कर संकलन गर्न उद्योग बाणिज्य संघ सँगको सहकार्यमा संकलन गर्ने तथा संकलित कर रकमको १५ पन्ध्र प्रतिशत रकम व्यवसायीक सिप, क्षमता र भौतिक विकासका लागि उद्योग बाणिज्य संघ इटहरीलाई कार्यक्रम सञ्चालनका लागि पेश भएको प्रस्ताव अनुसार उपलब्ध गराइने नीति लाई निरन्तरता दिइनेछ ।

८. नगरपालिका क्षेत्रभित्र दर्ता नभई सञ्चालनमा रहेको व्यवसायहरूलाई दर्ता गरी करको दायरामा ल्याइनेछ ।
९. संयुक्त काउण्टरबाट उठेको रकम आम्दानी बाधी सो बाट भएको खर्चलाई दामासाहीले कटाई बाकी रकम सम्बन्धित नगरपालिकालाई उपलब्ध गराउने व्यवस्थालाई कायमै राखिने छ ।
१०. घर बहाल कर नीति
- (क) व्यापारिक वा व्यवसायीक दृष्टीकोणबाट बहालमा दिइएका घर, गोदाम आदिको बहाल कर स्थानीय स्वायत्त शासन ऐन २०५५ को परिच्छेद ८ को दफा १३७ बमोजिम सयकडा २ % का दरले असुल गरिने छ ।
- (ख) नगरपालिकाले घर धनीसंग बहालको रेकर्ड माग गर्ने छ, सो को यथार्थ लगत बहालमा बस्ने व्यक्ति वा घर धनीले नदिएमा नगरपालिकाले बहाल रकम तयार गर्नका लागि उद्योग वाणिज्य संघ समेतको सहभागितामा एक बहाल मुल्यांकन समिती निर्माण गरी आफ्नै तर्फबाट सो स्थानको बहाल निर्धारण गरी सार्वजनिक सूचना गरी बहाल कर असुल उपर गर्ने नीति लिइने छ ।
- (ग) बहालमा लिने व्यक्तिलाई बहालबाट हटाउदा नगरपालिकालाई घर धनीले जानकारी दिनु पर्ने छ ।
- (घ) बहाल कर नतिर्ने र बहालमा लिएको सूचना नदिने व्यक्तिलाई सामान्यतया कुनै पनि व्यहोरा को सिफारिस नगरपालिकाबाट नगरिने नीति लिइने छ ।
११. कर दस्तुर प्रभावकारी रूपमा असुल उपर गर्नको लागि खानेपानी तथा सरसफाई उपभोक्ता संस्था, नेपाल टेलिकम तथा विद्युत प्राधिकरण सँग समन्वय गरी संयुक्त भुक्तानी कार्डको व्यवस्था गरी कर असुल गर्ने नीति लिइनेछ ।
१२. भवन निर्माण व्यवसायीहरूलाई भुकम्प प्रतिरोधात्मक भवन निर्माणको तालिम प्राप्त गरेको प्रमाण पत्र तथा स्थानीय भवन निर्माण व्यवसायि संघको सिफारिसमा नगरपालिकामा व्यवसाय दर्ता गरिनेछ ।

घर नक्सा/नापी

१. नगरपालिका क्षेत्र भित्रको नामाकरण नभएका सडकहरूको नामाकरण गर्न सम्बन्धित टोलविकास संस्थाले वडा संयन्त्र सँग समन्वय र परामर्श गरी गरेको सिफारिसको आधारमा नगरपालिकाले निर्णय गरी नामाकरण गर्ने नीति लिइने छ ।
२. नगरपालिकाले व्यवस्था गरे बमोजिमको घर नक्शा पास मापदण्ड पुरा नगरी घर बनाउन पाइने छैन । मापदण्ड बिपरित कसैले घर निर्माण गरेमा त्यसरी निर्माण गर्ने कुनै व्यक्ति वा संघ संस्थालाई नियमानुसार कारवाही गरिने छ ।
३. प्लिनथ क्षेत्रफलमा १००.०० व.मि. वा उचाइमा ३ तला भन्दा अग्ला कुनै पनि भवन निर्माण गर्दा भवनको नक्सा आर्किटेक्ट वा सिभिल इन्जिनियरबाट तयार गराउनु पर्ने नीतिलाई निरन्तरता दिइने छ ।
४. नगरपालिका क्षेत्र भित्र नक्सा पास नगराई वा निर्माण स्वीकृती नलिइ घर टहरा वा अन्य निर्माण कार्य गर्ने, नगरपालिकाको स्वीकृती नलिई तोकिएको मापदण्ड बिपरीत जग्गा प्लटिङ गर्ने वा न.पा.ले दिएको आदेशको उल्लंघन गर्ने व्यक्ती, संघ संस्थालाई नगरपालिकाबाट प्रदान गर्ने सेवा रोकका राखी नगरपालिकाको संयोजकत्वमा एक समिती निर्माण गरी नियमानुसार कारवाही गरिनेछ ।

५. जग्गा प्लटिङ्ग गरी विक्रि वितरण गर्ने व्यवसायीहरूले नगरपालिकाले तोकेको मापदण्ड र प्रकृया पुरा गरेर मात्र विक्री वितरण गर्नु पर्ने छ । यसका लागि नगरविकास समिति सँग समन्वय गरिनेछ ।
६. नगरपालिका क्षेत्रभित्र नगरपालिकाको स्वीकृति लिएर मात्र घर, टहरा निर्माण र संरचनामा फेर बदल गर्ने व्यवस्थालाई पूर्ण रूपले लागु गरिने छ, यसरी संरचनाको नक्सा संशोधन गर्दा, नक्सा पास गर्दा लाग्ने दस्तुरको २५ प्रतिशत संशोधन दस्तुर लिइनेछ ।
७. नगर क्षेत्र भित्र निर्माण हुने घर वा अन्य संरचना निर्माण गर्दा नगरपालिकामा घरनक्सा पासका लागि निवेदन पेश भइ स्थलगत सर्जमिन गर्दा चारकिल्लाका सधियार उपस्थित भई साक्षि किनारामा सहि छाप गरी दिएमा प्राविधिक (अमिन) जानु नपर्ने र साध सधियारको जग्गा मिचिएको भन्ने निवेदन पर्न आएको अवस्थामा अमिनबाट यकिन गराउने र अन्यको हकमा नियमानुसार हुने गरी चालु आ.व. देखि नै लागू गरिनेछ ।
८. घर नक्सा पास गर्ने प्रकृत्यामा पहिलो चरण इजाजत दिनुपूर्व र अन्तिम चरण निर्माण सम्पन्न प्रमाण-पत्र दिनु पूर्वका चरणमा प्राविधिकबाट अनिवार्य रूपमा स्थलगत निरीक्षण गरि प्रतिवेदन पेश गरिने व्यवस्था चालु आ.व. देखि नै लागू गरिने छ ।
९. घर नक्सा पास प्रकृत्यामा लेआउट गर्नका लागि नगरपालिकामा निवेदन दिएमा नगरपालिकाले लेआउटका लागि प्राविधिक खटाउने छ । यसरी रेखाङ्कन (लेआउट) गर्दा लेआउट तथा प्राविधिक दस्तुर नगरपालिकाको निर्णय बमोजिम लिईने छ ।
१०. नगरपालिकाले विल्डिङ कोड लागु गर्नका लागि निर्देशिका निर्माण गर्दै गरेको अवस्थामा उक्त निर्देशिका लागु भए पछि सोही बमोजिम हुने गरी हाललाई भवन निर्माण तथा सडक मापदण्ड निर्देशिका २०६१ संशोधन सहित प्रभावकारीताका साथ लागु गरिने छ ।
११. घर निर्माण गर्दा घर धनीले कम्तिमा २ वटा रुख जातिका विरुवा रोप्नका लागि प्रोत्साहित गरीने नीति अवलम्बन गरिनेछ ।
१२. नगरपालिका गठन हुनुपूर्व निर्माण भएका भवन वा संरचनाहरू नक्सा पास गर्न प्रोत्साहित गरीने छ र त्यस्ता भवन वा अन्य संरचनाहरू पास गर्दा १०% थप जरिवाना लिइने नीति अवलम्बन गरिने छ ।
१३. प्रथम चरण निर्माण इजाजत लिइ सके पछि निर्माण कार्यमा संशोधन गर्नु पर्ने भएमा मापदण्डको परिधि भित्र रही संशोधित निर्माण गर्न इजाजत दिने तर संशोधित नक्सा निर्माण सम्पन्न प्रमाण पत्र लिनु अघि पेश गर्नुपर्ने छ ।
१४. सार्वजनिक भवन निर्माण गर्न इजाजत दिदा भिन्न क्षमता भएका व्यक्तिहरू समेत पहुच हुने गरी निर्माण गर्न इजाजत दिने नीति अवलम्बन गरिने छ ।
१५. राष्ट्रिय भवन निर्माण संहिता २०६० लागु गर्न प्रारम्भ गरी घर नक्सा पासको नीति सँग आवद्ध गरीनेछ ।
१६. २०५९ साल असार मसान्त भित्र र २०६७ साल आषाढ मसान्त भित्र निर्माण इजाजत लिई म्याद भित्र निर्माण सम्पन्न गरेका तर निर्माण सम्पन्न प्रमाण पत्र नलिएका घरनक्साहरूको हकमा निर्माण सम्पन्न प्रमाण पत्र माग्न आएका निर्माण इजाजत लिदा तिरेको दस्तुरको क्रमश थप २५ र ५० प्रतिशत शुल्क लिई निर्माण सम्पन्न प्रमाण पत्र दिइनेछ ।

१७. नगरपालिकाबाट घर निर्माणका लागि इजाजत लिई निर्माण कार्य सम्पन्न नहुँदै सो भन्दा माथिको निर्माण कार्यका लागि नियमानुसार माग भई आएमा सोको समेत इजाजत दिन सकिने छ । तर निर्माण सम्पन्न प्रमाण पत्र दिदा सबै निर्माण कार्य पुरा भएको हुनु पर्ने छ ।
१८. आंशिक रुपमा निर्माण सम्पन्न भएका संरचनाहरूको निर्माण सम्पन्न प्रमाण पत्र माग भएमा प्राविधिक निरीक्षण गरी खण्डित निर्माण सम्पन्न प्रमाण पत्र दिइने छ ।
१९. घर नक्शा पास भई संरचनाको निर्माण भएको साविक कित्ता नं. कित्ताकाट भई कित्ता नं. संशोधन गर्नु पर्ने अवस्थामा कित्ता संशोधन वापत रु.१०००। (एक हजार) मात्र दस्तुर लिई संशोधन गरीनेछ ।
२०. नगर क्षेत्र भित्र निर्माण हुने घर वा अन्य संरचना निर्माण गर्दा नगरपालिकामा घरनक्सा पासका लागि निवेदन पेश भइ सरोकारवाला सधियारको नाममा जारी भएको सुचनाको म्याद भित्र सधियारको जग्गा मिचिएको भन्ने निवेदन पर्न आएको अवस्थामा वाहेक नगरपालिकाले नियमानुसार निर्माण इजाजत प्रदान गरि सके पछि पर्न आएको निवेदनमा निवेदन दिंदा निवेदन दस्तुर वापत रु.५००। लिइ पन्ध्र दिन भित्र सो निवेदन उपर निर्णय लिई सकिनेछ ।

पूर्वाधार विकास

१. साना पूल, कल्भर्ट, सडक ग्राभेल, कालोपत्रे, विद्युत पोल, ह्युमपाईप, ड्रेन निर्माण, नाला सफाई सडकबत्ती विद्युतिकरण, विद्यालय भवन, पर्खाल निर्माण, शौचालय निर्माण एवं मर्मत सम्भार जस्ता परियोजनाहरू जनसहभागितात्मक पद्धती अनुसार लागत तथा जन सहभागिताको आधारमा अगाडी बढाईने छ ।
२. नगरको मुख्य भाग, वडा प्रवेशको मुख्य सडक, पुल कल्भर्ट आदि निर्माण एवं मर्मत सम्भार यथासंभव लागत तथा जनसहभागिता जुटाई गरिनेछ ।
३. नगरपालिका क्षेत्र भित्रका बाटो विस्तार गर्नु पर्दा भैरहेको बाटोको केन्द्रबाट दायाँ, बाँया बराबर विस्तार गरीने छ ।
४. नगरपालिका द्वारा निर्धारित दुरदृष्टी (भिजन) तर्फ नगरपालिकाका कार्यक्रमहरू लक्षित रहनेछन ।
५. उपभोक्ता समितिको लागत सहभागीतामा संचालन हुने योजनाहरूमा उपभोक्ताले व्यहोर्नु पर्ने दायित्व रकम नगरपालिकाको खातामा जम्मा गर्ने वा संम्भौता बमोजिम सम्पन्न भएको कार्यको मुल्यांकन गरी सो मा नगरपालिकाले जनसहभागिताको अंक घटाई भुक्तानी दिने नीति अवलम्बन गरिने छ । तर लक्षित समुह विकास कार्यक्रमको हकमा लागत सहभागिताको रकम नगरपालिकाको खातामा जम्मा नगरी पनि कार्य सञ्चालन गर्न सकिनेछ ।
६. योजना र कार्यक्रमको छनौट र कार्यान्वयन गर्दा आवधिक योजनाले मार्ग निर्देश गरे बमोजिम गरिने छ ।
७. आयोजना संचालनमा उपभोक्ता समिति मार्फत सञ्चालन गर्ने आयोजनालाई पहिलो प्राथमिकता दिईने छ । साथै स्थानीय गैर सरकारी संस्था सामाजिक संघ संस्था, टोल विकास संस्थाहरूलाई प्राथमिकता क्रममा राखिनेछ । आयोजना संचालन गर्दा नगरपालिकामा हाल जनप्रतिनिधि नभएको अवस्थामा गैर सरकारी संस्था, सामाजिक संघ संस्था, टोल विकास संस्थाहरूले राजनैतिक दल लगायतका सरोकारवालाहरू सँग समन्वय गरी कार्य गर्नु पर्ने नीति लिईनेछ ।

८. वास्तविक लागतमा ५०% भन्दा बढी लागत सहभागिता र जनसहभागिता आएका आयोजनालाई पहिलो प्राथमिकता दिइने छ । तर लक्षित समुह विकास कार्यक्रम तथा विपन्न वस्तिको हकमा त्यस्तो समुदाय र वस्तिलाई प्राथमिकताबाट हटाइने छैन ।
९. न्यूनतम १६ फिट चौडाई नभएको सडकमा ग्राभेल, कल्भर्ट निर्माण आदिका लागि कम प्राथमिकता दिइनेछ । तर पुराना घर निर्माण भइ सकेको क्षेत्रमा सकेसम्म १६ फिट बाटो कायम गरिने छ, सो गर्न सम्भव नभएमा साविक सडक क्षेत्र नै कायम गरी नयाँ निर्माण क्षेत्रमा १६ फिट सडक क्षेत्र कायम गरिने छ ।
१०. उपभोक्ता समितिहरूको संस्थागत विकासका लागी तालिम, अनुशिक्षण जस्ता कार्यक्रमहरू संचालनमा जोड दिइनेछ ।
११. योजना संचालन गर्दा सम्भौता अनुसार राखिएको अन्तिम किस्ता रकम, जाँच-पास साथै फर-फारक पछि मात्र भुक्तानी दिइने छ ।
१२. लागत अनुमान दश लाख भन्दा बढी भएका योजनाहरूको अनिवार्य रूपमा होडिङ्ग बोर्ड राखिने छ
१३. आयोजना सम्पन्न गर्नु पर्ने अवधिलाई पूर्णतया: ध्यानमा राखी आयोजना सम्पन्न गर्नु पर्नेछ । आयोजना कार्यान्वयन तथा सम्पन्न गर्ने समयावधि नगरपालिकाबाट गराईने सम्भौता फारममा नै उल्लेख गरिनेछ ।
१४. वार्षिक कार्यक्रममा नपरेको कुनै पनि आयोजना औचित्य र आवश्यकता हेरी संचालन गर्नु परेमा नगरपालिका बोर्ड बाट निर्णय गरी संचालन गरिने छ ।
१५. नगरपालिकाबाट लागत अनुमान गर्दा जनसहभागीता र नगरपालिकाको अनुदानलाई दृष्टिगत गरी रकमले भ्याउने कार्यको मात्र लागत अनुमान गरी सम्भौता गरीने छ । साथै लागत अनुमान र मुल्यांकनमा जनसहभागिता समेत उल्लेख गरिने छ ।
१६. सडक निर्माण भए पछि उपभोक्ताहरूद्वारा सो सडकमा वृक्षारोपण गर्ने नीति कायमै राखिने छ ।
१७. अधुरा र क्रमागत योजना पुरा गर्ने तर्फ पहिलो प्राथमिकता दिइने छ ।
१८. उपभोक्ता समितिहरू गठन गर्दा कम्तिमा ३३% महिला सहभागिता हुनु पर्ने व्यवस्थालाई पूर्णरूपमा लागु गरिनेछ । सो अनुसार नभएका उपभोक्ता समितिलाई मान्यता दिइने छैन ।
१९. उपभोक्ता समितिहरूबाट सञ्चालित योजनाहरू फरफारक गर्नु पुर्व “सार्वजनीक लेखा परिक्षण” गराई फरफारक गर्ने नीति अवलम्बन गरिने छ ।
२०. नगर क्षेत्रमा घडेरी जग्गा विक्री गर्दा साथै जग्गा प्लटिङ्ग गरी विक्री वितरण गर्दा १६ फिट भन्दा कम चौडाई बाटो कायम भएको अवस्थामा नगर विकास समिति सँग समन्वय गरी कित्ता काट नगर्न नापी र मालपोत कार्यालय सुनसरीलाई अनुरोध गरिने छ ।
२१. नगरपालिकाबाट संचालन हुने योजना र कार्यक्रमहरू नगरपालिकाको पंचवर्षिय आवधिक योजना राष्ट्रिय योजनाद्वारा लिईएका सूचकहरू प्राप्तीका लागि परिलक्षित हुनेछन् ।
२२. नगरपालिकाले आफ्ना कार्यक्रम संचालन गर्दा नगर भित्रका संघ, संस्था र राष्ट्रिय तथा अन्तराष्ट्रिय गैर सरकारी संस्था सँग समन्वय र सहयोगको नीति अवलम्बन गरीने छ ।
२३. सहभागीतात्मक योजना पढ्ती अवलम्बन गरी योजनाको छनौट र प्राथमिकीकरण गर्ने प्रणाली अवलम्बन गरिने छ ।
२४. नगरपालिकामा वर्षेनी पेशकी बेरुजु बहिरहेको सन्दर्भमा पेशकी बेरुजु कम गर्न र योजनालाई प्रभावकारी रूपमा कार्यान्वयन गर्न एउटा योजनामा कायम रहेको उपभोक्ता समितिका पदाधिकारी सो योजना सम्पन्न गरी फरफारक नगरे सम्म पुन अर्को योजनाको उपभोक्ता समितिमा बस्न नपाउने, उपभोक्ता समिती अनुगमन समितीमा रहने व्यक्तिले नगरपालिकालाई

तिर्नु बुझाउनु पर्ने सम्पूर्ण कर, दस्तुर, शुल्क चुक्ता भएको प्रमाण पेश गर्ने व्यवस्था कडाइका साथ लागु गर्ने नीति अवलम्बन गरिने छ ।

२५. वर्तमान समयमा विकास निर्माण तथा सामाजिक परिचालनको कार्य सरकारी निकायको एक्लो प्रयासले मात्र सम्भव छैन । यसका लागि सार्वजनिक निजी साभेदारी अवधारणा अनुरूप निजी क्षेत्रलाई समेत विकासमा सहभागीता गराउने नीति अवलम्बन गरिने छ ।
२६. विकास निर्माणको कार्य सञ्चालन गर्दा प्रकोप न्युनिकरणका लागि वातावरण मैत्रि ढंगबाट योजना सञ्चालन गर्ने नीति अवलम्बन गरिने छ ।
२७. प्रत्येक वर्ष उत्कृष्ट कार्य गर्ने एक वटा उपभोक्ता समितीलाई पुरस्कृत गर्ने नीति अवलम्बन गरिने छ ।

स्वास्थ्य सरसफाई एवं वातावरण

१. जनचेतना अभिवृद्धि गर्ने समुदाय स्तरका विभिन्न कार्यक्रमहरु स्थानीय गैर सरकारी संस्था/सामुदायिक संस्थाहरु मार्फत संचालन गर्ने नीति अवलम्बन गरिने छ ।
२. राष्ट्रिय खोप तथा भिटाभिन “ए” जस्ता कार्यक्रमहरुमा नगरपालिकाबाट खटाईएका महिला स्वास्थ्य स्वयं सेविकाहरुलाई प्रति व्यक्ति प्रति दिन रु.५००। का दरले खाजा खर्च दिईने छ ।
३. नगरको वातावरण स्वच्छ, सफा, सुन्दर र हरित नगरीको रूपमा कायम राख्न सार्वजनिक स्थल र सडकको पेटीमा वृक्षारोपण गर्ने कार्यलाई प्रभावकारी ढंगले कार्यान्वयन गरीने छ ।
४. नगरको सौन्दर्यलाई बचाई इटहरीको ख्याती बढाउनका लागि इटहरी मुख्य चोक पूर्व पश्चिम उत्तर दक्षिण चार किल्ला तोकै विशेष सरसफाई क्षेत्र घोषणा गरी कार्यान्वयनमा ल्याईने छ ।
५. फोहोरमैला न्युनिकरण एवं वातावरणीय प्रवर्धन सम्बन्धी तालिम, प्रशिक्षणको कार्यक्रम गरी जनचेतना जगाईने छ ।
६. बजारको फोहोर मैला व्यवस्थापनमा निजी क्षेत्रलाई समेत परिचालन गरिने वा सार्वजनिक निजी साभेदारी (PPP) को अवधारणा अनुसार कार्य गर्ने नीति लिईने छ ।
७. नगरपालिकाले स्थानीय सरकारको दायित्व निर्वाह गर्दै खाद्य पदार्थमा शुद्धताल्याई जनस्वास्थ्यको सुरक्षा गर्न सम्बन्धीत निकायहरु संग समन्वय गरी अनुगमनको व्यवस्था मिलाईने छ ।
८. खाद्यान्नमा हुने लापरवाहीका कारण मानिसमा हुन सक्ने संक्रमणलाई न्युनिकरण गर्नका लागि मासु जन्य पदार्थहरुको प्रयोग सम्बन्धमा सामुदायिक संस्थाहरु तथा विद्यालय स्तरमा बालबालिकाहरु माझ जनचेतना अभिवृद्धि गर्ने कार्यक्रमहरु सञ्चालन गर्ने नीति लिईने छ ।
९. खाद्य मिसावट र जनस्वास्थ्यलाई असर पर्ने अखाद्य पदार्थको बेच विखनलाई निरुत्साहन गर्न र नगरबासीको जनस्वास्थ्यलाई ध्यान दिई प्राविधिक खाद्य विज्ञ सहितको समन्वयमा बजार अनुगमन र निरिक्षण गरिने नीति लिईने छ ।
१०. ठोस फोहोर मैला व्यवस्थापनका लागि शुन्य फोहोर (Zero Waste Management) व्यवस्थापन दीर्घकालीन र अल्पकालीन नीति अवलम्बन गरिनेछ ।
११. लागु पदार्थ दुर्व्यसन एवं एच.आई.भी./एड्स विरुद्ध जनचेतनामा अभिवृद्धि कार्यक्रम संचालनमा पहल गरिनेछ ।
१२. इटहरी नगरपालिकामा पशुवधशाला निर्माण भई रहेको सन्दर्भमा सुरक्षित तथा स्वस्थ्य मासुको प्रयोग गर्न आम नगरवासिको सचेतना वृद्धि गर्नका लागि अभियानको रूपमा कार्यक्रम सञ्चालन गरिने छ ।

१३. नगरलाई वातावरणीय मैत्रि नगर बनाउनका लागि टोलविकास संस्था लागायत अन्य संघ संस्थालाई परिचालन गर्ने नीति अवलम्बन गरिने छ ।
१४. नगरक्षेत्र भित्र कुनै पनि ठूला उद्योग स्थापना गर्न सिफारिस दिनु पुर्व वातावरणीय प्रभाव मुल्यांकन (EIA) गरेको प्रमाण पेश गरेमा मात्र सिफारिस दिने नीति अवलम्बन गरिने छ ।
१५. नगर क्षेत्रबाट दैनिक उत्पादन हुने फोहरलाई श्रोतको रुपमा परिवर्तन गरी जैविक फोहोरबाट कम्पोष्ट मल तथा अजैविक फोहोरलाई प्रशोधन तथा पुन प्रयोगमा ल्याउने उद्योगलाई प्रोत्साहन गरिने छ ।
१६. नगर क्षेत्रमा प्लाष्टिक भोला निषेध गरी सकिएको हुदा अन्य प्लाष्टिक प्रयोगमा कमी ल्याउनका लागि चेतना र प्लाष्टिकको प्रयोगमा कमी ल्याउने अवधारणाको विकास गरिने छ ।
१७. फ्याकिएको फोहोरको पुनः प्रयोग गर्ने खालका तालिम कार्यक्रम संचालनमा प्राथमिकता दिइने छ ।
१८. इटहरी स्थित प्राथमिक स्वास्थ्य केन्द्र तथा सामुदायिक औषधि क्लिनिकहरुको अनुगमन तथा निरिक्षण कार्य सम्बन्धित निकायको सहयोगमा नियमित गर्ने नीति अवलम्बन गरिने छ ।
१९. वर्तमान अवस्थामा सहरी क्षेत्रमा रहेको सार्वजनिक शौचालयको अभाव अन्त्य गर्न आवश्यकता अनुसार घुम्ति तथा सार्वजनिक शौचालय निर्माण गर्दै जाने नीति अवलम्बन गरिनेछ ।

सिचाई नदी नियन्त्रण

१. टेंग्राखोला, बुढीखोला, खेती खोला, सेरा खोला तथा सुकुमारी खोला नियन्त्रण कार्यमा जल उत्पन्न प्रकोप नियन्त्रण कार्यालयसंग समन्वय गरी नियन्त्रण कार्यलाई अगाडि बढाइने छ ।
२. नगर क्षेत्र भित्रका खेति योग्य जमिनमा सिंचाईको व्यवस्था मिलाउने नीति अवलम्बन गरिनेछ ।

मानव संसाधन विकास

१. घरेलु तथा साना उद्योग कार्यालय, सीप विकास कार्यालय लगायत अन्य गैर सरकारी संस्थाहरुको समेत समन्वयमा रोजगार मुलक कार्यक्रम सञ्चालन गर्ने नीति अवलम्बन गर्ने नीतिलाई निरन्तरता दिइने छ ।
२. विपन्न तथा लक्षित समुदायको सीप र क्षमता अभिवृद्धी गरी स्वरोजगारी हुने खालका तालिमहरु संचालनमा जोड दिइने छ ।

साभेदारी एवं सामाजिक विकास

१. निजीक्षेत्रसंग रहेको सीप र पुँजीलाई सार्वजनिक क्षेत्रमा परिचालन गर्न सार्वजनिक निजी साभेदारी अवधारणालाई अगाडी बढाइने छ ।
२. टोलविकास संस्थाहरुलाई आवश्यकता अनुसार तालिम प्रदान गर्दै जनचेतना अभिवृद्धी, टोल सरसफाई, बचतको समुचित परिचालनका साथै नगरपालिकाको राजश्व संकलन गर्ने कार्यमा समेत सहयोग लिने नीति अवलम्बन गरिने छ ।
३. सहभागीतात्मक योजना तर्जुमा प्रकृया, विकास निर्माण कार्यक्रम संचालन, जनचेतना अभिवृद्धि, सरसफाई कार्यक्रम संचालन गर्ने कार्यहरुमा टोलविकास संस्थाहरुको सहयोग लिने तथा परिचालन गर्ने नीतिलाई अझ प्रभावकारी बनाइने छ ।
४. नगरपालिका भित्र बसोवास गर्ने नगरवासीहरुको लागि नगरपालिकाले एक पारिवारीक परिचय पत्रको व्यवस्था गरी नगरपालिकाबाट लिने सेवा सुविधा माग गर्दाका बखत पारिवारीक परिचय पत्र सहित माग गर्नु पर्ने नीति लिइने छ । पारिवारिक परिचय पत्र वितरण गर्दा तोकिएको दस्तुर लिई परिचय पत्र उपलब्ध गराउने र हरेक बर्ष परिचय पत्र नविकरण गर्नु पर्ने व्यवस्था गरिने छ ।

युवा एवं खेलकुद विकास

१. वडा स्तरीय, नगरस्तरीय, राष्ट्रिय, अन्तराष्ट्रिय आमन्त्रण गोल्डकप फुटवल प्रतियोगिता आयोजनाहरुमा आवश्यक सहयोग गरि प्रोत्साहित गरिने छ ।
२. लागू पदार्थ अन्य दुर्व्यसनबाट यूवाहरुलाई जोगाउने खालका कार्यक्रमहरु निरन्तरता दिदै थप कार्यक्रमका लागि आवश्यक पहल गरिने छ ।
३. खेलकुद क्षेत्रमा विनियोजन भएको रकमलाई प्रभाकारी रुपमा परिचालन गर्नका लागि नगरपालिकाको संयोजकत्वमा एक समिती गठन गरिने छ ।
४. इटहरीमा क्षेत्रिय रंगशाला निर्माणका लागि आवश्यक पहल गर्ने नीति अवलम्बन गरिनेछ ।

महिला र बालबालिका

१. ३ देखि ५ वर्ष सम्मका बालबालिकाहरुको चौतर्फी विकासकालागि बाल विकास केन्द्र स्थापना र जोडकोष सहयोग गर्दै लाने नीति अवलम्बन गरिने छ ।
२. पछाडी रहेको क्षेत्रका महिला तथा बाल बालिकाको उत्थानका लागि विगत वर्ष देखि संचालित महिला तथा बालबालिका विकास कार्यक्रम अझ प्रभावकारी ढंगले संचालन एवं विस्तार गर्दै लगिने छ ।
३. बाल मृत्यु दर र मातृ मृत्युदर घटाउनका निम्ती बाल स्वास्थ्यका विविध कार्यक्रमहरु संचालन गर्न सम्बन्धीत संघ संस्थाहरुलाई अनुरोध गरिने छ ।
४. नगर क्षेत्रमा रहेका बाल समुह तथा बाल क्लबहरुको संस्थागत विकासका लागि आवश्यक सहयोग र समन्वय गरिदै लगिने छ ।
५. सडक बालबालिकाहरुको पुर्नस्थापनाका निम्ती बाल समुह तथा सम्बन्धीत संघ संस्थाहरु संग समन्वय गरी सहकार्य गर्दै लगिने छ ।
६. बालबालिकाका क्षेत्रमा ठोस कार्य गर्नका लागि नगर क्षेत्र भित्र बालबालिकाको क्षेत्रमा क्रियाशील संघ संस्थाहरु संग समन्वय गरी कार्यक्रमहरुलाई प्रभावकारी रुपमा सञ्चालन गर्ने गराउने नीति लिइने छ ।
७. निसहाय बाल आश्रमको संरक्षण तथा सम्बर्धनका लागि असहाय बाल आश्रमलाई वार्षिक कार्यक्रम माग गरी सो को लागि मासिक रु.४,०००। हजारले हुने रकम उपलब्ध गारईने छ ।

शिक्षा, संस्कृति, साहित्य कला र पर्यटन विकास कार्यक्रम

१. सार्वजनिक पुस्तकालयलाई पुस्तकालयको अतिरिक्त वातावरण अध्ययन तथा सुचना केन्द्रको रुपमा विकसित गरी नीजि क्षेत्र मार्फत सञ्चालन गर्ने नीति अवलम्बन गरिनेछ ।
२. तालतलैया, मेची-काली पोखरी, काब्यवाटिका, प्राचिन मठ मन्दिर गुम्बा लगायत इटहरीका अन्य सम्भाव्य क्षेत्रलाई पर्यटकीय क्षेत्रको रुपमा विकसित गर्दै लगिने नीति कायमै राखिने छ ।
३. कला संस्कृति साहित्य र संगित पर्यटनका आधार भएकाले यसको विकासका लागि विभिन्न संघ संस्था संग समन्वय गरी कार्यक्रमहरु सञ्चालन गर्नुकोसाथै नगरपालिकाबाट समेत कार्यक्रम सञ्चालन गर्ने नीति अवलम्बन गरिने छ ।
४. पर्यटन विकासका लागि सांस्कृतिक संग्रहालय निर्माण तर्फ काम गर्नका लागि आगामी आर्थिक वर्षमा पहल गरिनेछ ।

५. सामुदायिक तथा संस्थागत विद्यालयहरूको शिक्षाको गुणस्तरलाई प्रभावकारी तुल्याउन निकायगत समन्वय गरी अनुगमन गर्ने नीति लिइने छ ।
६. इटहरीमा रहेको जनता बहुमुखी क्याम्पसको शैक्षिक गुणस्तरमा बृद्धि गर्नका लागि आवश्यक सहयोगका लागि समन्वय गर्ने नीति अवलम्बन गरिने छ ।

सडक बत्ती/विद्युतिकरण/टेलिफोन

१. प्रमुख व्यापारीक क्षेत्र, व्यापारिक क्षेत्र, बसपार्क र बसपार्क प्रवेशमार्ग, वडा प्रवेश मुख्य मार्ग, लक्षित समुदायमा सडक विजुली बत्ती व्यवस्थापनमा न.पा.ले विशेष व्यवस्था गर्ने छ । अन्य क्षेत्रहरूको हकमा वडा समिति, टोलविकास संस्था, उपभोक्ता समिति, लगायत संघ संस्थाले वास्तविक लागतको ५० प्रतिशत वा बढीमा १० हजार सम्म जुन बढी हुन आउछ सो रकम व्यहोरेमा आयोजनाको रूप दिई नगरपालिकाले स्वीकृत बजेटको परिधीभिन्न रही ५०% रकम उपलब्ध गराउने छ । साथै प्राविधिक सहयोग समेत उपलब्ध गराइने छ ।
२. नगरमा विद्युतिकरण नभएको क्षेत्रमा विद्युतिकरण गर्न नेपाल विद्युत प्राधिकरण संग गरिदै आएको विद्युतिकरण कार्यक्रमलाई निरन्तरता दिइनेछ ।

विविध

१. प्राकृतिक प्रकोप परेको बेलामा समुचित व्यवस्थापन गर्न इटहरी स्थित सामाजिक संघ संस्थालाई समावेश गरी दैवी प्रकोप व्यवस्थापन सम्बन्धी संयन्त्रको निर्माणमा पहल गरिने छ ।
२. सार्वजनिक जग्गाको पहिचान तथा संरक्षणको लागि नगर विकास समिति एवं सम्बद्ध पक्षहरू संग समन्वय गरी कार्य गरिने छ ।
३. प्रकोप व्यवस्थापनको कार्य नगरपालिकाको प्रकोप व्यवस्थापन योजना अनुरूप सञ्चालन गरिने छ ।

निर्णय नं. २

इटहरी नगरपालिकाको गत आ.ब. २०६९/०७० को यथार्थ चालु आ.ब. २०७०/०७१ को मंशिर मसान्त सम्मको यथार्थ तथा संशोधित र आगामी आ.ब. २०७१/०७२ को लागि प्रस्तावित आय व्यय देहाय अनुसार पारित गर्ने निर्णय गरियो ।

इटही नगृपालिका कार्यालय

आ.ब. २०६८२०६९, २०६९२०७० को यथार्थ, आ.ब. २०७०२०७१ को स)शोधित आय, आ.ब. २०७१२०७२ को अनुमानित आय

क्र.स).	आम्दानी विवृण	आ.ब.२०६८,६९ को यथार्थ आय	आ.ब.२०६९,०७० को यथार्थ आय	आ.ब.२०७०,०७१ को अनुमानित आय	२०७० म)सि मसान्त सम्मको आय	आ.ब.२०७०,०७१ को स)शोधित अनुमानित आय	आ.ब.२०७१,०७२ को अनुमानित आय
१	आन्तीक आय	२८७१८५४९।३६	३६३५९५२८।७२	३९९६१०००।००	१३८१६२३७।७४	३५८०९०००।००	४६०८८०००।००
क.	मालपोत, घृजग्गा तथा एकीकृत सम्पति कृ	७९८०७२३।२६	७४७९१३७।२४	७५०६०००।००	३६२५३३०।७४	७५०९०००।००	९७५५०००।००
	१. मालपोत तथा भुमिकृ बक्यौता	२०५७८।३९	७७१।००	१०००।००	३०५।००	४०००।००	५०००।००
	२. घृ जग्गा कृ बक्यौता	४६६०६।००	०।००	५०००।००	०।००	५०००।००	०।००
	३. एकीकृत सम्पति कृ	७९१३५३८।८७	७४७९४२३।२४	७५०००००।००	३६२२२८०।७४	७५०००००।००	९७५००००।००
ख.	स्थानीय कृ	४६२९५०९।४०	५६४५६३७।००	५५६००००।००	२८४६४९०।००	५९२००००।००	६८०५०००।००
	१.बिटौरी कृ	०।००	०।००	०।००	०।००	०।००	०।००
	२. साप्ताहिक हाटकृ	९९५७५।००	१५३५४३७।००	१३७५०००।००	७९०२०।००	१३७५०००।००	१३७५०००।००
	३. दैनिक गुद्रिकृ	२१६०००।००	२२०००।००	०।००	०।००	०।००	०।००
	४. व्यवसाय कृ	२५९७९५३।००	३०७४८७०।००	३००००००।००	१७६३१५।००	३५०००००।००	३७५००००।००
	५. सव्री दर्ता तथा वार्षिक कृ	०।००	०।००	२००००।००	०।००	२००००।००	२००००।००
	६. पटके सव्री कृ	१२७०५।००	८५०००।००	५००००।००	०।००	५००००।००	५००००।००
	७. सव्री कृ सयूक्त काउन्ट्र	१५८३८५।००	११६२४०।००	१७५०००।००	१७६५।००	१७५०००।००	१७५०००।००

	तर्फको						
	८. मनोजन कृ	०१००	३००००१००	२००००१००	५०००१००	३००००१००	३५०००१००
	९. वहाल कृ	१४७०५१४०	१३४८११००	२००००१००	४६३०५१००	६००००१००	४०००००१००
	१०. हलभाडा	८०२००१००	१६६९००१००	१०००००१००	५८०००१००	१०००००१००	२०००००१००
	११. विज्ञापनकृ, रेलि, होर्डि, बोर्ड समेत	३५३४६११००	४८९७०७१००	७०००००१००	१०६१८०१००	४९००००१००	७०००००१००
	१२. माछा पोख्री कृ	८६०००१००	११२००२१००	१०००००१००	६००००१००	१२००००१००	१०००००१००
ग.	भाडा महशुल उपभोग तथा सेवा शुल्क	१९९७००५१००	१९०१५५११००	३०८००००१००	८९८०२०१००	२३५००००१००	३८५००००१००
	१. रोल तथा पानी ट्याकी भाडा	६००००१००	२२६९५०१००	२०००००१००	०१००	२०००००१००	२०००००१००
	२. वारुणयन्त्र तथा सडकबत्ती, सेवाशुल्क	०१००	०१००	०१००	०१००	०१००	०१००
	३. पार्कि. शुल्क सव्री	१६८५०००१००	१६०६०००१००	१५०००००१००	८६४०००१००	१५०००००१००	१८०००००१००
	४. सशुल्ब पार्कि.	१८७८७०१००	०१००	३००००१००		०१००	०१००
	५. क्रिसा ठेला दर्ता तथा नविकृण शुल्क	२९१३५१००	४२०१०१००	५००००१००	३४०२०१००	५००००१००	५००००१००
	७. सर्वजानिक शौचालय शुल्क	३५०००१००	२६५९११००	१०००००१००	०१००	१०००००१००	१०००००१००
	८. मासु, त्रक्री तथा फलफुल बज्रा	०१००	०१००	१००००००१००	०१००	३०००००१००	१००००००१००
	९. फोह्र व्यवस्थापन शुल्क	०१००	०१००	२०००००१००	०१००	२०००००१००	७०००००१००
घ.	दस्तु र दण्ड जीवना	१२६३६३२११६०	१७४३४५५४१४८	२२५९००००१००	६३४५६६७००	१८३२००००१००	२३८३३०००१००

१. निवेदन दस्तु	१२०१२७००	११६२१०१००	१५००००१००	४०६००१००	१५००००१००	१६५०००१००
२. कान्जि हाउस दस्तु	८५००१००	४१७००१००	१००००१००	८२५०१००	५००००१००	५००००१००
३. जग्गा नापी दस्तु	२००००१००	२६५५०१००	१५०००१००	४५००१००	३००००१००	३००००१००
४. घृ नक्सा पास दस्तु	४५४७४०२१६५	९७८११९५१००	९०००००१००	३८९४६१११००	९८००००१००	१०५००००१००
५. खा.कन.निरीक्षण दस्तु	८७४६५५१००	१४४१८९९१००	१४००००१००	५४५६२०१००	१५००००१००	१५००००१००
६. घनक्सा नामसूची दस्तु	५६१४२७००	३१९३९४१००	२००००१००	३२०५००१००	४००००१००	७००००१००
७. सिफारिस तथा वक्सौनी	१७४३३८८१९५	३०८०७८६१००	४०००००१००	१२१०९३०१००	३३००००१००	३७२८००१००
८. नाता प्रमाणित दस्तु	१३०३६०१००	११०५३०१००	१००००१००	७२३००१००	१५०००१००	११०००१००
९. जग्गा ज़िफ्टेशन दस्तु	४२३९०७७००	१६६५१६५१००	६०००००१००	०१००	१६१५००१००	५६६५००१००
१०. दण्ड ज़विना.पन्जिका समेत	४१९४८१००	२४७९९१४८	११५०००१००	०१००	२६०००१००	२६०००१००
११. फ़ार्म बिक्री	०१००	०१००	०१००	०१००	०१००	०१००
१२. घनक्सा फ़ार्म	१९९०२०१००	४२२३३०१००	५००००१००	२०५२२५१००	५००००१००	६००००१००
१३. एकीकृत सम्पति क्व फ़ार्म बिक्री	८९४३७००	९९९५५१००	११०००१००	२३६१०१००	११०००१००	१००००१००
१४. मुद्धा मिलापत्र	०१००	०१००	५०००१००	०१००	५०००१००	१०००१००
१५. घनम्ब्रि.पारिवारिक प्रचिय पत्र	०१००	०१००	५०००१००	०१००	२०००१००	२०००१००
१६. लगत कट्टा दस्तु	०१००	०१००	१०००१००	०१००	१०००१००	०१००
१७. अन्य दस्तु	५६९०११००	७४५४४१००	१५०००१००	१७१४०१००	८०००१००	०१००
१८. नक्कल दस्तु	४०७८१००	७१०५१००	७५०००१००	२३८११००	१०००१००	१५००१००

	१९.पूर्वाधार मर्मत सम्भार	०१००	०१००	७०००००१००	०१००	३३००००१००	२०००००१००
)	अन्य आय	१४७४९९०१०	३८९८६४९१००	१२२५०००१००	१००७३०१००	१७१००००१००	१८४५०००१००
	३. विविध	४२२०५१००	१७४५४९१००	७५०००१००	०१००	७५०००१००	१७५०००१००
	५. धौटी जफत	८९१११६१०	१७८४८६९१००	५०००००१००	४३३३३०१००	५०००००१००	५०००००१००
	६. गत विगत वर्षको ठेक्का बक्यौता असुलि	४९६६९१००	१०७९९५१००	१५००००१००	०१००	१५००००१००	१६५०००१००
	७. मर्मत स)भार कोष	५०००००१००	१५२०५८०१००	५०००००१००	०१००	९०००००१००	९०००००१००
	८. स्थानीय भवन निा व्यासूचिकृत दर्ता	०१००	२१००००१००	०१००	५५०००१००	८००००१००	१०००००१००
	९. लिलाम विक्री तथा अन्य विक्री	०१००	१६३०२१००	०१००	२४००१००	५०००१००	५०००१००
	१०.बेरूजु आमदानी प्राप्त	०१००	८४३६२१००	०१००	०१००	०१००	०१००
२	मौज्दात	३९७३२४६३८	१६८५०२०१००	०१००	१६८५०२०१००	१६८५०२०१००	०१००
	१.गत वर्षको मौज्दात	३९७३२४६३८	१६८५०२०१००	०१००	१६८५०२०१००	१६८५०२०१००	०१००
३	वाह्य आय	६७२७५९९६१००	६७६९२११७१००	४८४३८०००१००	१६४९२४७११८०	८१४३२०००१००	१४६५४६०००१००
क.	अनुदान	६६८०१४८९१००	६६९०८२२२१००	४८१३८०००१००	१५३९१०००१००	८००३२०००१००	१४५३४६०००१००
	१. नेपाल सरकारको अनुदान	१२१०३०००१००	१७२०६०००१००	१७२०६०००१००	७३६३०००१००	२२०९००००१००	२२०९००००१००
	अ. प्रशासन अनुदान	२२३३०००१००	२२३३०००१००	२२३३०००१००	०१००	०१००	०१००
	आ. पूजीगत अनुदान	९८७००००१००	१४९७३०००१००	१४९७३०००१००	७३६३०००१००	२२०९००००१००	२२०९००००१००

२. शुत्रमा आधारित अनुदान	०१००	०१००	०१००	०१००	०१००	०१००
३. स्थानीय विकास शुल्क	१३१५२०००१००	८६३६०००१००	१३१५२०००१००	५८६९०००१००	१७२१००००१००	१७२१००००१००
अ. प्रशासन अनुदान	३२४००००१००	३२४००००१००	३२४००००१००	२२९४०००१००	६४८४०००१००	६४८४०००१००
आ. पूजागत अनुदान	९९१२०००१००	५३९६०००१००	९९१२०००१००	३५७५०००१००	१०७२६०००१००	१०७२६०००१००
४. स्थानीय शासन तथा सामुदायिक विकास कार्यक्रम एलाजिसाडिपी	१४२५०५७४१००	४५५०००१००	४८००००१००	१७५०००१००	१७५०००१००	०१००
अ.सन्चालन कार्यक्रम	७८६५७४१००	४५५०००१००	४८००००१००	१७५०००१००	१७५०००१००	०१००
आ.पु)जिगत कार्यक्रम	१३४६४०००१००	०१००	०१००	०१००	०१००	०१००
५. स्था.नि.निशर्त पूजागत सो.भ.अनुदान यू.जि.डि.पी. आइ.डि.ए.	१४७८६०००१००	२२३२५०००१००	०१००	०१००	२३७५७०००१००	२३५८१०००१००
६. नेपाल सूक्र जगेडा कोष	६९९७०००१००	८८४६०००१००	१०००००००१००	११५१०००१००	१०००००००१००	१०००००००१००
७. स्था.निकाय सशर्त अनुदानकृषी सडक*	२५०००००१००	१९५००००१००	२५०००००१००	८३३०००१००	२५०००००१००	२५०००००१००
८. नेपाल सडक बोर्ड	२५४९९९०१००	५४६९८४६१००	३३०००००१००	०१००	३३०००००१००	३३०००००१००
९. जि. वि. स. अनुदान (श्रोतवाडफाड)र अन्य	६०१२५१००	८४८२५०१००	१५०००००१००	०१००	१००००००१००	१५०००००१००
१०. जि. वि. स. अनुदान दलित बालबालिका पोषण	४०२८०००१००	११२६२७६१००	०१००	०१००	०१००	०१००
११. जि. शि. सुनस्री बाट आउने	०१००	४५८५०१००	०१००	०१००	०१००	०१००

	पारिश्रमिक अनुदान						
	१२. शहरी शासकिय क्षमता विकास कार्यक्रम अनुदान कम्पोनेन्ट २-सू.जि.डि.पी. आइ.डि.ए.	०१००	०१००	०१००	०१००	०१००	६४०१५०००१००
	१३. शहरी शासकिय क्षमता विकास कार्यक्रम त्वांश्व सुधा कार्यक्रम-सू.जि.डि.पी. आइ.डि.ए.	०१००	०१००	०१००	०१००	०१००	२५०००००१००
ख.	सा)भेद्रीमा लागत सहभागी	४७४५०७१००	७८३८९५१००	३०००००१००	११०१४७११८०	१४०००००१००	१२०००००१००
	१. उपभोक्ता सहभागीता	२५८५७०१००	२००३००१००	३०००००१००	२९८४७५१००	३०००००१००	३०००००१००
	२. सिम एन	२१५९३७१००	३६००००१००	०१००	६२३५१६१८०	९०००००१००	५०००००१००
	३.प्लान नेपाल	०१००	२२३५९५१००	०१००	१७९४८०१००	२०००००१००	४०००००१००
	४.न्युन आय	०१००	०१००	०१००	०१००	०१००	०१००
	कुल जम्मा रकम	९९९६७७९११७४	१०५७३६६६५१७२	८८३९९०००१००	३१९९३७२९१५४	११८९२६०२०१००	१९२६३४०००१००
आय स्रा)स							
क्र.स.	आय शिर्षक	आ.ब. २०६८, ६९ को यथार्थ आय	आ.ब. २०६९, ०७० को यथार्थ आय	आ.ब. २०६९, ०७० को अनुमानित आय	२०७० म)सि मसान्त सम्मको आय	आ.ब. २०७०, ०७१ को स)शोधित अनुमानित आय	आ.ब. २०७१, ०७२ को अनुमानित आय
१	आन्त्रीक आय	२८७१८५४९१३६	३६३५९५२८१७२	३९९६१०००१००	१३८१६२३७७४	३५८०९०००१००	४६०८८०००१००
२	मौज्दात	३९७३२४६१३८	१६८५०२०१००	०१००	१६८५०२०१००	१६८५०२०१००	०१००
३	निशर्त अनुदान	३०९१५५७४१००	४३२२६०००१००	२०९२६०००१००	९८३२०००१००	५२५०६०००१००	५२१५५०००१००

४	सशर्त अनुदान	३५८८५९१५।००	२३६८२२२२।००	२७२१२०००।००	५५५९०००।००	२७५२६०००।००	९३१९१०००।००
५	साभेद्री सहभागिता	४७४५०७।००	७८३८९५।००	३०००००।००	११०१४७।८०	१४००००।००	१२००००।००
कुल जम्मा		९९९६७७९१।७४	१०५७३६६५।७२	८८३९९०००।००	३१९९३७२९।५४	११८९२६०२०।००	१९२६३४०००।००
जिष्टेसन वाहेकको खुद आन्तकिक अनुमानित आय							४०४२३०००

इटह्री नगृपालिका कार्यालय

२०६८२०६९ , ०६९२०७० को यथार्थ , ०७०२०७१ को स)शोधित , ०७१२०७२ को अनुमानित खर्च

खर्च शीर्षक	खर्च शिर्षक न).	२०६८२०६९ को यथार्थ खर्च	२०६९२०७० को यथार्थ खर्च	२०७०२०७१ को अनुमानित खर्च	२०७० पौष २४ गते सम्मको खर्च	२०७०२०७१ को स)शोधित अनुमानित खर्च	२०७१२०७२ को अनुमानित खर्च
तलब कर्मचारी	१.०१.१	१४०७३३९६।४७	१३०९६६९४।९४	१५००००००।००	७०५११६२।००	१६००००००।००	१५००००००।००
कर्मचारी कल्याण कोष		०।००	०।००	०।००	०।००	०।००	१२५४०००।००
बीमा प्रिमियम खर्च	१.०१.४	१४२६९८।००	१३२०००।००	१६००००।००	५९२००।००	१६००००।००	१६००००।००
कर्मचारी भत्ता	१.०२.१	१५६१८००।००	१५६३१५०।००	२०००००।००	९१४१००।००	२२००००।००	१८००००।००
बैठक भत्ता	१.०२.३	१५५२००।००	३८८९५।००	२००००।००	०।००	२००००।००	१०००००।००

सरूवा भ्रमण खर्च तथा दैनिक भत्ता	१.०३	१५१००१००	१२०००१००	२००००१००	४१४१०१००	५००००१००	५००००
पोशाक	१.०४	७३६५००१००	५०२५००१००	७००००१००	०१००	५५००००१००	४६५०००
खाद्यान्न तथा आहार	१.०५	३७२०००१००	३९६०००१००	४३६०००१००	१८०४००१००	४५००००१००	३१६८००
तालिम कार्यक्रम खर्च	१.०८	०१००	०१००	०१००	०१००	०१००	१०००००
पानी तथा विजुली महशुल	२.०१	१०५४०५१००	१६२३९२१००	१७२०००१००	३३२४५१००	१४००००१००	१८००००
स)चा महशुल	२.०२	१३०५९८१००	१३०४४३१००	१७००००१००	१६७५३१००	१४००००१००	२०००००
कार्यालय स)चालन सम्बन्धी खर्च	२.०३	११०६७५०१००	१३६३३९०१००	१४०००००१००	७३२९६७००	१४०००००१००	१४०००००
भाडा	२.०४	१२३७७५१००	२४४२७८१००	२०००००१००	६६३७८१००	२०००००१००	१६४०००
मर्मत तथा स)भा	२.०५	९९९६९१००	९९९५०१००	१०००००१००	३६९७०१००	१०००००१००	३०००००
सव्री इन्धन पदाधिक्री	२.०६.१	९९९९९१००	१०००००१००	५००००१००	०१००	५००००१००	१०००००
सव्री इन्धन कर्मची	२.०६.२	४१६६२८१००	८३२१२२१००	६०००००१००	४९९६३९१००	८५००००१००	६०००००
अन्य इन्धन	२.०६.३	२७१०१००	४४५०१००	३००००१००	०१००	३००००१००	१५००००
प्रामर्श शुल्क	२.०७.१	३०९९९१००	५००००१००	५००००१००	४९५००१००	१०००००१००	१०००००
सदस्यता शुल्क	२.०८.१	२५०००१००	२५०००१००	३५०००१००	०१००	३५०००१००	३५००००
आर्थिक सहायता	२.०८.२	३३७५०१००	१२१५०१००	७५०००१००	०१००	१००००१००	१०००००
पुस्क		०१००	०१००	०१००	०१००	०१००	१५००००
प्रिद स)चालन खर्च	२.०८.४	२३०६४५१५०	१९२०४२१००	२०००००१००	०१००	२०००००१००	१०००००
विविध खर्च	२.०८.५	६४९३८४१००	४६०२६०१००	४०००००१००	५६७७२५१००	८५००००१००	५०००००
प्रशासनीक खर्च कुल जम्मा	Y	२०११२३०६१९७	१९७६७७७६१९४	२१९९८०००१००	१०२४९४४९१००	२३७५०००१००	२३०९९८००

इटही नगपालिका कार्यालय

आ.व. २०६८२०६९, २०६९२०७० को यथार्थ तथा ०७०२०७१ को स)शोधित अनुमानित खर्च

खर्च शिर्षक	बजेट शिर्षक न).	२०६८२०६९ को यथार्थ खर्च	२०६९२०७० को यथार्थ खर्च	२०७०२०७१ को अनुमानित बजेट	२०७० पौष २४ गते सम्मको खर्च	०७०२०७१ को स)सोधित अनुमानित बजेट
सामाजिक विकास खर्च		१३२२९२५९।३०	२०११३२३६।९५	२१०२०९००।००	४७३७१२०।००	२१२५१९२०।००
सामाजिक सुक्षा अनुदान जेष्ठ नागृक	३।०४	०।००	०।००	०।००	०।००	०।००
औषधी तथा अस्पताल संचालन खर्च	४।०२	१२००००।००	१६००००।००	२०००००।००	३००००।००	२०००००।००
पुस्तक तथा सामग्री	४।०३	३९६९६।००	१९६२५।००	४००००।००	६५१०।००	४००००।००
कार्यक्रम खर्च	४।०४	६६६४०६।६३	१०७६७९९।००	९९६०९००।००	१९६४६७२।००	१०५४६९००।००
सामाजिक प्रचालन तथा सही गर्वी न्युनिक्रण	४।४।१	११५०६३३।००	१४६११७५।००	२३१००००।००	२३३४००।००	१९६५०००।००
प्राथमिक स्वास्थ्य, एचआइभि एड्स, भिटाभिन ए, पोलियो, अन्य खोप, घुम्ती स्वास्थ्य सेवा शिविरहरू जस्ता स्वास्थ्य सम्बन्धी अभियान, प्रचार प्रसार,	४।४।२	६१९३३०।००	३०६६१०।००	५२५०००।००	४९२२०।००	७२५०००।००
वातावरण संरक्षण तथा जलवायु परिवर्तन सम्बन्धी,	४।४।३	३९९६००।००	५९४१४५।००	९५००००।००	४६३०३३।००	११०००००।००
खेलकुद विकास, शारीरिक, मानसिक तन्दुरुस्तताका क्रियाकलाप,	४।४।४	७९३०२५।००	९६३९६७।००	६०००००।००	२३०७९७।००	६०००००।००
सुशासन, सूचना प्रविधि तथा पत्रकारीता विकास	४।४।५	१२०५६२०।६३	१३७०६९७।००	१४३५०००।००	५६९५२२।००	१६३५०००।००
लैंगिक समानता तथा सामाजिक समावेशीकरण						
सबै जातजातीका विपन्न बर्गका महिलाहरूलाई प्रत्यक्ष फाइदा पुग्ने	४।४।६	६६७४६०।००	९४७७००।००	५६००००।००	४६१००।००	६९५०००।००

कार्यक्रम, आयोजना						
सबै जातजातीका विपन्न बर्गका बालवाकिाहरूलाई प्रत्यक्ष फाइदा पुग्ने कार्यक्रम, आयोजना	४१४१७	९४९०००१००	१३०९६४९१००	१२१००००१००	१९९३००१००	१२६००००१००
ज्येष्ठ नागरिक, दलित, आदिवासी, जनजाति, भिन्न क्षमता भएका व्यक्तिहरू, मधेसी, मुशिलम तथा पिछडावर्ग, यौनिक तथा लैंगिक अल्पसंख्यक लगायत) लक्षित समूहभनी तोकिएका वर्ग एव	४१४१८	१४९८६९४१००	२०५५९९०१००	१८१५९००१००	१५१३००१००	१९७३९००१००
भुकम्प प्रतिक्रियात्मक भवन निर्माण तालिम	४१४१९	१००००१००	१५०१५०१००	३७५०००१००	०१००	३७५०००१००
शहरी शासकिय क्षमता विकास यूजिडिपी			१६०७७७६१००			
एल जि सि डि पी (स्थानीय शासन तथा सामुदायिक विकास) कार्यक्रम तर्फ	४१४१९०	७८६५७४१००	०१००	०१००	०१००	०१००
सांस्कृतिक पुतात्विक महत्वका ऐतिहासिक पूर्वाधार विकास क्षेत्र	४१४१९१	१६३७५०१००	०१००	०१००	०१००	०१००
कार्यक्रम भ्रमण खर्च	४१०५	३५८०२४१००	५७९४५५१००	३०००००१००	२९१९९८१००	३०००००१००
नग्न स्रसफाई तथा फोहो मैला व्यवस्थापन खर्च	४१०७	३८०९०८४१६७	४७०१३६३१९५	५४०००००१००	२४३०९९११००	५१६३०२०१००
सडक बत्ति महशुल	४१०९	०१००	०१००	१०००००१००	०१००	१०००००१००
भैपरी	९१०१	०१००	०१००	१०००००१००	०१००	०१००
बाह्य ञ्गको व्याज भुक्तानी	१११०२	०१००	३३०००००१००	४००००००१००	०१००	४००००००१००
आय फिर्ता	१२	२३८१६६१००	५६४५९६१००	९०००००१००	११७४९१००	९०००००१००

पूजिगत खर्च		६०९७५३९१।३१	६३९५४२५।००	४५३६०१००।००	११०६७९०।००	७३९५९१००।००
जग्गा खरिद तथा अन्य क्षतिपुर्ति	५।१	०।००	५००००।००	१५००००।००	०।००	१५००००।००
फर्निचर	६।०१	५३३५।००	६२७९।००	५०००।००	०।००	३००००।००
सवारी साधन	६।०२	०।००	०।००	०।००	०।००	२३०००।००
मेशिनरी औजार	६।०३	३३०५३१।००	२३६७०।००	४५०००।००	९६३०३।००	४५०००।००
भवन निर्माण	६।०४	०।००	०।००	०।००	०।००	०।००
सार्वजनिक निर्माण	६।०५	५५४०१३७९।००	५७३६६२९।००	३६६५०००।००	६७६१७४५।००	६०९३२००।००
पुजिगत सुध्दा खर्च	६।०६	३६१०६६३।३१	४६०३४६।००	४६५०००।००	१९६२२१।००	६४३७।००
अध्ययन तथा प्राविधिक पुजिगत प्रामर्श खर्च	६.०७	७१।००	०।००	५००००।००	०।००	०।००
सार्वजनिक स)स्थालाइ अनुदान	६।०१	१५०७५३०।००	११६३००१।००	१५५०००।००	२६५६४।००	२११०००।००
भैपी	९.०२		०।००	३०१००।००	०।००	०।००
जम्मा		७४२०४६५।०६१	६४०६७४९।५९५	६६४०१००।००	१५६२५०२।००	९५२११०२।००
						२३७५०००
		२०६६२०६९ को यथार्थ खर्च	२०६९२०७० को अनुमानित बजेट	२०७०२०७१ को अनुमानित बजेट	२०६९ म)सि मसान्त सम्मको खर्च	२०७०२०७१ को स)सोधित अनुमानित बजेट
प्रशासनिक बजेट		२०११२३०६।९७	१९७६७७६।९४	२१९९६००।००	१०२४९४४९।००	२३७५०००।००
कार्यक्रम बजेट		१३२२९२५९।३०	२०११३२३।९५	२१०२०९०।००	४७३७२।००	२१२५१९२।००
पुजिगत बजेट		६०९७५३९१।३१	६३९५४२५।००	४५३६०१००।००	११०६७९०।००	७३९५९१००।००
जम्मा		९४३१६९५।७५६	१०३६३५२।७१६	६६४०१००।००	२६०७४४७६।००	११६९२६०२।००

इटहरी नगपालिका

आर्थिक बर्ष २०७०,०७१ स)शोधित बजेट
पूजिगत सुधार् तर्फ प्रस्तावित बजेट तथा कार्यक्रम विवरण
रु.०००
मा

क्र.स्र.	बजेट शिर्षक न).	खर्च शिर्षक	वडा न).	०७०२०७१ को अनुमानित	०७०२०७१ को स)शोधित अनुमानित
१					
	५।०१	जग्गा खर्दि तथा अन्य क्षतिपुर्ति		१५००	१५००
		आर्थिक सामाजिक तथा पूर्वाध्मा विकास		०	०
	६।१	फर्निचर		३००	३००
	६।२	सवरी साधन खर्दि		०	२३०
	६।३	मेशिनी औज्ज		४५०	४५०
		सडक तथा यातायात		०	०
	६।०५	सार्वजनिक निर्माण		३६६५०	६०९३२
		काव्यवाटिका स्रक्षण		०	३६
		वडा भेला छनौट भएर आएका योजनाहरू		९०००	९०००
		वृक्षा रोपण तथा वातावरण स्रक्षण		६००	६००
		खुला दिशा मुक्त क्षेत्र		३००	३००
		खुला दिशा मुक्त क्र्याक्रम सिम एन		०	७००
		ह्यूपाइप खर्दि		५००	५००
		विद्युत पोल खर्दि		५००	५००
		ढल कल्भर्ट निर्माण		२००	२००
		विद्युतिकरण तथा सडक वत्ति व्यवस्थापन		२०००	२०००
		विपद प्रकोप नियन्त्रण		१५०	१५०
		मिक्स गिी लोडअनलोड ज्याला		७५०	९००
		तालतलैया स्रक्षण तथा विकास		२००	२००
		सि)चाई सुधार्		२५	२५
		खानेपानि विस्तार् तथा पहुच		३००	३००
		गत विगत बर्षको भुक्तानी दिन बा)की		३४२५	३०००
		मादेन मार्ग इटहरी (५ लाइ सम्भौता अनुसार्को क्रम			२००

		समपुक कोष		१५००	१५००
		जगेडा कोष		१००००	१००००
		यू. जि.डि.पी. अन्तर्गतका आयोजना तथा कार्यक्रमहरू		०	२३७५७
		लक्षित समुह आर्थिक सामाजिक तथा पूर्वाधार विकास		०	०
		महिला		०	०
		वालवालिका		०	०
		आदिवासी जनजाती तथा अन्य		०	०
		नदि नियन्त्रण		४००	४००
		इटह्री चोक मर्मत सुधार		१००	०
		कृषी सडक		२५००	२५००
		सडक बोर्ड		३३००	३३००
		सडक मर्मत सम्भार खर्च		९००	९००
६।०६	६।०६।१०	पुजिगत सुधार खर्च		४७५०	८४३७।१
	६।०६।१	सवरी साधन मर्मत स)भार		१०००	१०००
	६।०६।२	सवरी साधन इन्धन दमकल, ट.यक्टर समेत		३०००	३०००
		एकिकृत सम्पति क सुधार		२००	३००
		घर नक्सा सुधार			१२५
		कार्यालय भवन मर्मत सम्भार		१००	१०००
		कम्प्युटर सफ्टवेयर खर्च तथा मर्मत		३००	४००
		कार्यालय पासि भित्रको पोख्री मर्मत		०	१०००
		इटह्री चोक मर्मत सुधार		१००	१०००
		राजश्व सुधार कार्यक्रम			४१२।१
		बजार तथा योजना अनुगमन		५०	२००
६.०७		अध्ययन तथा प्राविधिक पुजिगत प्रामर्श खर्च		५००	०
८.१	८।०१।२२	सहक्री तथा व्यवसायिक स)स्थाहरूलाई अनुदान		१५५०	२११०
	८।०१।४	इटह्री ह.क. बजार समिति अनुदान		५०	०
	८।०१।५	सार्वजनिक निजी साभेद्री उ.वा.स)घ		२००	४६०
	८।०१।६	कर्मचारी कल्याण कोष		११००	११००
		सुक्षा व्यवस्थापन कार्यालय समेत		१००	४१५
	८.०१.७	दैवि प्रकोप गहत कार्यक्रम		५०	१००
		कर्मचारी पदपूर्ति		५०	३५

	९.०१	भैपी		३०११	०
		जम्मा		४५७३०११	७३९५९११

इटही नगृपालिका
आर्थिक बर्ष २०७०,०७१ को स)शोधित बजेट
कार्यक्रम खर्च बजेट विवृण

क्र.स्र.	बजेट शिर्षक न).	खर्च शिर्षक	लक्ष्य	इकाई	०७०२०७१ को अनुमानित	०७०२०७१ को स)शोधित अनुमानित	कैफियत
	४.२	सामुदायिक औषधि क्लिनिक सहयोग			२००	२००	
	४१०३	पुस्तक तथा सामग्री			४०	४०	
	४१४	कार्यक्रम खर्च			९९८०१९०	१०५४८१९०	
	४१४११	सामाजिक प्चालन तथा सही गृवी न्युनिकृण			२,३१०१००	१,९८५१००	
		क) समुदाय परिचालन			६०	६०	
		ख) सामुदायिक संस्था शसक्तिकरण			५०	५०	
		ग) क्षमता अभिवृद्धि			५०	५०	
		घ) सीप विकास			५०	५०	
		ओ.डि.एफ. अध्ययन भ्रमण				१००	
		आय आर्जन सिप विकास तालिम/सामाजिक विकास			६५०	५५०	महिला
		उच्चमशिलता विकास तालिम			४५०	४५०	महिला
		उच्चमशिलता विकास			५०	५०	अन्य
		सामुदायिक विकास कार्यक्रम सन्चालन			५००	१७५	निअमउ
		उपभोक्ता अनुशिक्षण			१५०	१५०	
		कला, संगित, साहित्य तथा संस्कृति प्रवर्दन			१५०	१५०	
		च) अध्ययन अनुसन्धान			५०	५०	
		सहकारीता विकास			५०	५०	महिला
		छ) पारिवारिक परिचय पत्र			५०	५०	
	४१४१२	प्राथमिक स्वास्थ्य, एचआइभि, एड्स, भिटाभिन ए, पोलियो, अन्य खोप, घुम्ती स्वास्थ्य सेवा शिविहरू			५२५	७२५	

		जस्ता स्वास्थ्य सम्बन्धी अभियान, प्रचा प्रसा,				
		स)स्था ुक्तदान सहायोग			१००	१००
		एच. आइ. भि. एड्स तथा लागु पदार्थ रोकथाम र न्युनिकरण			१५०	१५०
		मच्छड नियन्त्रण			२५०	४५०
		महामारी रोग नियन्त्रण			२५	२५
	४१४३	वातावृण स्रक्षण तथा जलवायु पर्वितन सम्बन्धी,			९५०	११००
		वातावरणीय सचेतना तथा प्रबर्दन			३००	४५०
		वातावरण उप समिति बैठक			२०	२०
		विश्व वातावरण दिवस			१०	१०
		फोहोर मैला डम्पिंग क्षेत्र व्यवस्थापन			६००	६००
		वतावरणीय कार्यक्रम अनुगमन			२०	२०
	४१४४	खेलकुद विकास, श्रृिक, मानसिक तन्दुरूस्तताका क्रियाकलाप,			६००	६००
		खेलकुद अनुदान			६००	६००
	४१४५	सुशासन, सूचना प्रविधि तथा पत्रकारीता विकास			१४३५	१६३५
		सुशासन तथा विकास प्रबर्धन			५००	७००
		पत्रकारीता विकास सहयोग			१२५	१२५
		पत्रकारीता विकास, तालिम			०	०
		पत्रकारीता पुरस्कार			३०	३०
		सूचना प्रकाशन			१५०	१५०
		सार्वजनिक सुनुवाइ			४०	४०
		सूचना प्रविधि विकास			२००	२००
		सरकोर प्रकाशन			२५०	२५०
		अध्ययन भ्रमण			१००	१००
		अन्य पुरस्कार			४०	४०
		लैंगिक समानता तथा सामाजिक समावेशीकरण			३५६५९	३९२६९
	४१४६	सबै जातजातीका विपन्न बर्गका महिलाहरूलाई प्रत्यक्ष फाइदा पुग्ने कार्यक्रम/ आयोजना			५६०	६९५

		सामाजिक क्षमता विकास			०	०
		स. प. पुनर ताजगी तालिम, पोशाक र सामुदायिक विकास			१५	१५०
		समुह तालिम			०	०
		सुरक्षित मातृत्व तालिम			३७	३७
		कला, स)गित, साहित्य तथा स)स्कृति प्रवर्दन			३०	३०
		स.प.मासिक बैठक खाजा तथा यातायात खर्च			१०८	१०८
		महिला स्वयम सेविका तालिम			२५	२५
		महिला स्वयम सेविका अक्षय कोष			३०	३०
		महिला स्वयम सेविका प्रोत्साहन पोलियो			२५०	२५०
		महिला स्वयम सेविका पुरस्कार			१५	१५
		महिला स्वयम सेविका अध्ययन भ्रमण			५०	५०
	४१४७	सबै जातजातीका विपन्न बर्गका बालवाकिाहरूलाई प्रत्यक्ष फाइदा पुग्ने कार्यक्रम/ आयोजना			१२१०	१२६०
		सडक बालबालिका को लगत संकलन तथा संरक्षण सहायोग			१००	१५०
		स्कूल पोशाक तथा शैक्षिक सामाग्रि सहयोग			२५०	१५०
		सबैका लागि शिक्षा भर्ना अभियान			५०	५०
		बाल क्लव गठन तथा संस्थागत विकास			१००	१००
		बालबालिका क्षमता विकास			५७८	६७८
		बाल दिवस			१५	१५
		नि सहाय बालबालिका सेवा आश्रम			४२	४२
		बालविकास केन्द्र व्यवस्थापन सहयोग			५०	५०
		बाल विकास केन्द्र समन्वय बैठक			२५	२५
	४१४८	आर्थिक रूपमा विपन्न तथा आर्थिक एव) सामाजिक रूपमा पिछडिएका वर्ग ज्येष्ठ नागृकि, दलित, आदिबासी, जनजाति, भिन्न क्षमता भएका व्यक्तिहरू, मधेसी, मुशिलम तथा पिछडावर्ग, यौनिक			१८१५१९	१९७३१९

		तथा लैिक अल्पस)ख्यक लगायत) एव) क्षेत्र तथा नेपाल सूकूले सूचना प्रकाशित ग्री लक्षित समूह भनी तोकिएका वर्ग एव					
	४१४१८१	ज्येष्ठ नागूक			१४२	३००	
		सामाजिक, आर्थिक, सीप, स)स्थागत तथा क्षमता विकास			०		
	४१४१८२	दलित			१८८	१८८	
		सामाजिक, आर्थिक, सीप, स)स्थागत तथा क्षमता विकास			०		
	४१४१८३	आदिबासी, जनजाति			९६७९	९६७९	
		सामाजिक, आर्थिक, सीप, स)स्थागत तथा क्षमता विकास			०		
	४१४१८४	भिन्न क्षमता भएका व्यक्तिहरू			१४१	१४१	
		सामाजिक, आर्थिक, सीप, स)स्थागत तथा क्षमता विकास			०		
	४१४१८५	मधेसी			११८	११८	
		सामाजिक, आर्थिक, सीप, संस्थागत तथा क्षमता विकास			०		
	४१४१८६	मुशिलम तथा पिछडावर्ग			११८	११८	
		सामाजिक, आर्थिक, सीप, स)स्थागत तथा क्षमता विकास			०		
	४१४१८७	यौनिक तथा लैिक अल्पस)ख्यक			१४१	१४१	
		सामाजिक, आर्थिक, सीप, स)स्थागत तथा क्षमता विकास			०		
	४१४१९	भुकम्प प्रतूिधात्मक			३७५	३७५	

			भवन निर्माण तालिम					
			भुकम्प प्रतिरोधात्मक भवन निर्माण प्रचा प्रशा			७५	७५	
			घनबशा पास पुस्तक छपाई			१००	१००	
			भुकम्प प्रतिरोधात्मक भवन निर्माण तालिम			१५०	१५०	
			स्थानीय भवन निर्माण व्यवसायी सुक्षा कोष			५०	५०	
		४१४१०	एल जि सि डि पी (स्थानीय शासन तथा सामुदायिक विकास) कार्यक्रम तर्फ			०	०	
			कार्यक्रम सन्चालन सहजिकृण			०		
			उपभोक्ता अनुशिक्षण			०		
			क्षमता विकास			०		
		४१४११	सा)स्कृतिर पुतात्विक महत्वका ऐतिहासिक पूर्वाध्र विकास क्षेत्र			०	०	
			कला, स)गित, साहित्य तथा स)स्कृति प्रवर्दन			०		
			पर्यटन प्रवर्धन साभेद्री कार्यक्रम			०		
४.५		४१५	कार्यक्रम भ्रमण खर्च			३००	३००	
		४.०५.१	पदाधिक्री					
		४.०५.२	कर्मच्री			३००	३००	

४१७	नग्नको सूसफाई तथा फोहोमैला व्यवस्थापन		५४००	५१६३१०२
	सफाइकर्मि पाश्चिमिक, हित कोष, पोशाक, विमा तथा अन्य सुविधा		४५००	४२६३१०२
	शौचालय सफाई		२००	२००
	नाला सफाई		६००	६००
	अन्य पशु तथा वेव्रीसे लाश		१००	१००
४१०९	विद्युतिकरण तथा सडक बत्ति व्यवस्थापन		१००	१००
	सडक बत्ति महशुल		१००	१००
९.०१	भैपी		१००	०
११	व्याज भुक्तानी		४०००	४०००
१२	फिर्ता खर्च		९००	९००
कुल जम्मा			२१०२०१९०	२१२५११९२

इटहरी नग्नपालिका, इटहरी, सुनस्री
आर्थिक वर्ष २०७१२०७२ अनुमानित खर्च विवरण

सिान)।	खर्च शीर्षक	०७१२०७२को अनुमानित खर्च कम
२	क (चालु खर्च प्रशासनिक खर्च	३५९४३२००१००
३	१ (उपभोग खर्च	२३०९९८००१००
४	११०१ - तलब	१९२४५८००१००
५	११०११ (तलब कर्मच्री	१५००००००१००
६	११०१२ (पदाधिक्री पाश्चिमिक	०१००
७	११०१३ (कर्मच्री कल्याण कोष	१२५४०००१००
८	११०१४ (विमा प्रिमियम खर्च	१६००००१००
१०	११०२ - भत्ता	१९०००००१००
११	११०२१ (कर्मच्री भत्ता	१८०००००१००
	कर्मच्री विषेश भत्ता	६९३०००१००

	कर्मचारी मह)गी भत्ता		५४४०००१००
	न्रीक्षण भत्ता		१८००००१००
	सूजमिन भत्ता		२५००००१००
	अतिरिक्त समय काम ग्रे वापतको भत्ता		२५०००१००
	वडा सचिव भत्ता		१०८०००१००
१२	११०२१२ (पदाधिकारी भत्ता		०१००
१३	११०२१३ (बैठक भत्ता		१०००००१००
	विभिन्न समिति उपसमिति बैठक भत्ता		९५०००१००
	प्रतिनिधी भत्ता		५०००१००
१४	११०३ (सबा भ्रमण खर्च तथा दैनिक भत्ता		५००००१००
१५	११०४ (पोशाक ae नेपाल सूकाले तोके बमोजिम*		४६५०००१००
१६	११०५ (खाद्यान्न तथा आहार		३१६८००१००
१७	११०६ (औषधी उपचार		०१००
१८	११०७ (सेवा निवृत्त सुविधा		०१००
१९	११०८ (तालिम कार्यक्रम खर्च		१०००००१००
२०	२ (कार्यालय सडचालन सेवा खर्च		३८५४०००१००
२१	२१०१ (पानी तथा बिजुली महशुल		१८००००१००
२२	२१०२ (सडचार महशुल		२०००००१००
२३	२१०३ (कार्यालय सडचालन सम्बन्धी खर्च		१४०००००१००
	कार्यालय सामान मसलन्द खर्च		४०००००१००
	छपाई खर्च		४०००००१००
	हुलाक तथा कुरि खर्च		१००००१००
	फ्याक्स तथा फोटोकपी खर्च		२०००००१००
	दुवानी खर्च		५००००१००
	सवारी साधन दुर्घटना विमा खर्च		१५००००१००
	लुगा धुलाइ खर्च		१००००१००
	बै)क दस्तु खर्च		५०००१००
	लेखाइ खर्च		७५०००१००
	अन्य खर्च		१०००००१००
२४	२१०४ (भाडा		१६४०००१००
	कार्यालय प्रमुखको आवास भाडा		११४०००१००
	सवारी भाडा		५००००१००
	जग्गा भाडा		०१००

२५	२१०५ (मर्मत तथा सम्भार		३०००००१००
	सव्री साधन मर्मत		१०००००१००
	कम्प्यूटर मर्मत		१०००००१००
	कार्यालय सामान - फर्निचर मर्मत		२५०००१००
	जेनेट्र मर्मत		६५०००१००
	अन्य मर्मत		१००००१००
२६	२१०६ (इन्धन तथा अन्य इन्धन		८५००००१००
२७	२१०६११ (सव्री इन्धन पदाधिकारी		१०००००१००
२८	२१०६१२ (सव्री इन्धन कर्मचारी		६०००००१००
२९	२१०६१३ (अन्य इन्धनरइन्भट्टर ब्याटरी समेत		१०००००१००
	२१०६१४ (जेनेट्र इन्धन		५००००१००
३०	२१०७ (प्रामर्श तथा अन्य सेवा शुल्क		१०००००१००
	२१०७११ (प्रामर्श शुल्क ँमुद्धा खर्च, कानुनी		
३१	सल्लाहकार तथा लेखापरीक्षण पार्श्वमिक आदी*		१०००००१००
३२	२१०७१२ (सूसफाई तथा अन्य सेवा शुल्क		०१००
३३	२१०८ (विविध खर्च		६६००००१००
३४	२१०८११ (सदस्यता शुल्क		३५०००१००
३५	२१०८१२ (आर्थिक सहायता		१००००१००
३६	२१०८१३ (पुस्कार		१५०००१००
३७	२१०८१४ (पृषिद् सडचालन खर्च		१०००००१००
३८	२१०८१५ (विविध खर्च		५०००००१००
	चिया नास्ता तथा खाना खर्च		२०००००१००
	अतिथि सत्कार खर्च		२०००००१००
	पर्व पुजाआजा खर्च ।		५००००१००
	अन्य कुनै खर्च शीर्षकमा नप्रेको		
	विविध खर्च		५००००१००
५१	३ (अनुदान		२०००००१००
५२	३१०१ (सार्वजनिक स)स्थालाई अनुदान		२०००००१००
	सार्वजनिक स)स्थालाई इन्धन अनुदान		१०००००१००
	भ्रमण टोलीलाइ इन्धन अनुदान		१०००००१००
५३	३१०२ (गा.वि.स. तथा नगृपालिकालाई अनुदान		०१००
५४	३१०३ (सामाजिक स)स्थालाई अनुदान		०१००
५५	३१०४ (सामाजिक सुक्षा अनुदान		०१००
५७	४ (सेवा खर्च		८६९३४००१००
५८	४१०१ (उत्पादन सामाग्रीरसेवा		०१००

५९	४१०२ (औषधी तथा अस्पताल सडचालन खर्च		२०००००१००
	सामुदायीक औषधी क्लिनिक सडचालन खर्च (वार्ड न). ३, ६		२०००००१००
६०	४१०३ (पुस्तक तथा सामग्री		५००००१००
६१	४१०४ (कार्यक्रम खर्च		१०००००१००
११२	४१०५ (कार्यक्रम भ्रमण खर्च		४०००००१००
११३	४१०५।१ (कार्यक्रम भ्रमण खर्च पदाधिकारी		०१००
११४	४१०५।२ (कार्यक्रम भ्रमण खर्च कर्मचारी		४०००००१००
११५	४१०६ (निर्मित सार्वजनिक सम्पत्तिको सम्भार खर्च		०१००
६९	४१०७ (नगरको सफाई तथा फोहोरमैला व्यवस्थापन खर्च		४८५००००१००
	इन्भारो केयर कन्सल्टन्ट प्रा. लि. (स) ग भएको सम्भारोतानुसारको काम		३६०००००१००
	सौचालय सफाई		२०००००१००
	नाला सफाई		४०००००१००
	विषेश सूसफाई कार्यक्रम		५००००१००
	फोहर व्यवस्थापन खर्च		५०००००१००
	सूसफाई सामग्री खरिद		१००००१००
	सूसफाई उपकरण मर्मत		२००००१००
	सूसफाई उपकरण इन्धन		२००००१००
	समुदाय स्तरीय ठोस फोहर व्यवस्थापन तथा वातावरण प्रवर्धन (वार्ड न). ५ जनता वस्ती, शुकवो		५००००१००
	सफा शहर कार्यक्रम		५००००१००
११७	४१०८ (दमकल तथा एम्बुलेन्स सडचालन खर्च		२९९३४००१००
	वारुणयन्त्र कर्मचारी तलब		१३०००००१००
	वारुणयन्त्र कर्मचारी (मह) गी भत्ता		७२०००१००
	वारुणयन्त्र कर्मचारी खाजा भत्ता		८६४००१००
	वारुणयन्त्र कर्मचारी राशन भत्ता		१९००००१००
	वारुणयन्त्र कर्मचारी पोशाक खर्च		४५०००१००
	वारुणयन्त्र इन्धन खर्च		१००००००१००
	वारुणयन्त्र मर्मत खर्च		३०००००१००
११८	४१०९ (सडक बत्ती महशुल खर्च		१०००००१००
११९	९१०१ (भैपी आउने खर्च		१०००००१००
१२०	११ (ब्याज भुक्तानी		१६०००००१००

१२१	११।०१ (आन्तर्किक ञको ब्याज भुक्तानी		०।००
१२२	११।०२ (बाह्य ञको ब्याज भुक्तानी		१६०००००।००
१२३	१२ (आय फिर्ता खर्च		२२५००००।००
	कृ फिर्ता गर्नु पर्ने कम		१०००००।००
	सदस्याहा भएको धौटी		२०००००।००
	अदालतको निर्णय अनुसूको कम क्षतिपूर्ति		१५०००००।००
२०७	उावास)घलाइ स)कलन भएको व्यवसायक कृको १५*		४५००००।००
१२५	ख (पूजीगत खर्च		१६०६९०८००।००
१२६	५ (पूजी टर्न्सफ् खर्च		०।००
	५.०१ (जग्गा खर्दि		०।००
	५.०२ (भवन खर्दि		०।००
१६३	६ (पूजी निर्माण खर्च		१५६६९०८००।००
१६४	६।०१ (फर्निचर		१०००००।००
१६५	६।०२ (सबी साधन		२३००००।००
१६६	६।०३ (मेशीनी औज् तथा अन्य उपकृण		४५००००।००
१६७	६।०४ (भवन निर्माण		०।००
१६९	६।०५ (सार्वजनिक निर्माण खर्च		१४४२१०८००।००
	वडास्त्रिय योजना नेपाल सूक्रवाट प्राप्त हुने अनुदान तथा आन्तर्किक श्रोतवाट		६३०००००।००
	नग्न स्त्रिय योजना नेपाल सूक्रवाट प्राप्त हुने अनुदान तथा आन्तर्किक श्रोतवाट		७२०००००।००
	कृषी सडकको सहभागितवाट स)चालन हुने योजनाहरू मुल सडक वडा न). ६ नव प्रतिभा टोल		२५०००००।००
	जगेडा कोषको सहभागितवाट स)चालन हुने योजनाहरू		१००००००।००
	शह्री शासकिय क्षमता विकास कार्यक्रम अनुदान ँकम्पोनेन्ट २.सू.जि.डि.पी., आइ.डि.ए.		६४०१५०००।००
	शह्री शासकिय क्षमता विकास कार्यक्रम ँजश्व सुध् कार्यक्रम-सू.जि.डि.पी., आइ.डि.ए.		२५०००००।००

यू.जि.डि(पी.को सहभागितावाट स)चालन हुने योजनाहरू		१२९६९५५०१००
एल.जि.सि.डि.पी.को सहभागितावाट स)चालन हुने योजनाहरू		०१००
युजिडीपी, सिम एन, लुमन्ति स)गको साभेदात्रितामा सन्चालन हुने कार्यक्रमको लागि समपुक कोषको लागि		८७०००००१००
आन्त्रिकि श्रोतवाट स)चालन हुने अन्य आयोजनाहरू		२४५७७२०१००
लक्षित कार्यक्रम तर्फ		११८९१५३०१००
महिला लक्षित कार्यक्रम		३३९७५८०१००
पूर्वाधार विकास		२२०००००१००
पूर्वाधार विकास		१४०००००१००
खुल्ला दिशा मुक्तको लागि सौचालय निर्माण		३०००००१००
खानेपानी पानी विस्तार तथा पहुच कार्यक्रम धारा वितरण		३०००००१००
सुधारिएको चुलो निर्माण तथा वितरण		२०००००१००
सामाजिक रक्षमता विकास		४०००००१००
एच आइ भि एडसरलागु पदार्थ सेवन रोकथाम तथा न्यूनिकरण		१०००००१००
पाठेघर सम्बन्धि समस्याको रोकथाम तथा जनचेतना जगाउने कार्यक्रम		४००००१००
सुक्षित मातृत्व तालिम		२५०००१००
महिला नेतृत्व विकास तालिम		२००००१००
घरेलु हिंसा सम्बन्धि कार्यक्रम		२५०००१००
महिला स्वयम सेविका प्रोत्साहन		१२५०००१००
महिला स्वयम सेविका तालिम		२५०००१००
महिला स्वयम सेविका पुस्कार		१५०००१००
महिला स्वयम सेविका अध्ययन भ्रमण		२५०००१००
सहकारिता विकास		०१००
सिप तथा आर्थिक विकास		६९७५८०१००

	डाइभिण्ड तालिम		५००००१००
	तूक्री उत्पादन तालिम		५००००१००
	ब्यूटी पार्लर र सिलाइकटाइ तालिम		५००००१००
	कम्प्यूटर तालिम		५००००१००
	लोक सेवा तयारी कक्षा सडचालन		५००००१००
बुनाई	सिप विकास तालिम ढाका कपडा		१४७५८०१००
	आयआर्जन तालिम		१५००००१००
	उद्यमशिलता तालिम		१५००००१००
	स)स्थागत विकास		१०००००१००
	महिलाहरूवाट स)चालित सामाजिक स)घ स)स्थाको स)स्थागत सुधर कार्यक्रम		७००००१००
	महिला स्वयम सेविका अक्षयकोष		३००००१००
	वालवालिका लक्षित कायक्रमरवालमैत्री स्थानिय शासन स)चालन		३३९७५८०१००
	पूर्वाधर विकास		१८०००००१००
	सामुदायिक विद्यालयहरू मर्मत सुधर		०१००
	वाल विकास केन्द्र मर्मत सुधर रसौचालय निर्माण		०१००
	स्कुल पोशाक तथा शैक्षिक सामाग्री सहयोग		०१००
	वालविकास केन्द्र व्यवस्थापन सहयोग		०१००
	सामाजिक रक्षमता विकास		१३७४५८०१००
	सबैका लागि शिक्षा भर्ना अभियान		५००००१००
कार्यक्रम	वाल दिवस लागायत सचेतना		१५०००१००
	वाल अधिकर अभिमुखिकरण		२०००००१००
	वालवालिका पोषण कार्यक्रम		७५००००१००
	सडक बालवालिकाहरूको सिप तथा पूर्णस्थापना कार्यक्रम		५००००१००
	चित्रकला प्रतियोगित कार्यक्रम		२००००१००
	हाजिरी जवाफ प्रतियोगित कार्यक्रम		५९५८०१००

	भिटाभिन ँ स)चालन तथल व्यवस्थापन		६५०००१००
	विभिन्न खोप स)चालन तथल व्यवस्थापन		६५०००१००
	वल मैत्री शलक्षण सलकलड तललम		ॡ००००१००
	वलवललकल क्शमता वलकलस		०१००
	सलमुदलयक पृचललक मलसलक बैठक खलकल तथल यलतलयत खर्च		३००००१००
	सलमुदलयक पृचललक पुनू तलकगी तललम		३००००१००
	समुदलय पृचललन		०१००
	सलमुदलयक स)स्थल शसक्तलकूण		०१००
	क्शमता अभलवृद्धी		०१००
	स)स्थलगत वलकलस		२२३०००१००
	नलसहलय वलवललकल सेवल आश्रम व्यवस्थापन सहयूग		ॡॡ०००१००
	वल वलकलस केन्द्र सननवय बैठक		२५०००१००
	वल क्लव गठन, पृचललन तथल वलस्तू		१५००००१००
	आर्थलक तथल सलमलकलक रूडडल पछल पुरेकल वर्गहरूको कलर्यकुरड तथल अन्य तर्फको		५०९६३७०१००
	पूरुवलधू वलकलस		२२ॡ९७५०१००
	पूरुवलधू वलकलस		१९३९७५०१००
	ग्रलड थलन मन्डूर नलरुडलण वलरुड न). १, ६, ७		१५००००१००
	दलनलभद्री मन्डूर नलरुडलण वलरुड न). ६, ७		१०००००१००
	सलचलड व्यवस्थापन मरुडत सुधू		१०००००१००
	सलमलकलक रक्शमतल वलकलस		९९ॡ२६२१००
	केषुठ नलगूरकल व्यवस्थापन खर्च तथल सलमलकलक क्शमतल अभलवृद्धल कलर्यकुरड		२५०६६२१००
	केषुठ नलगूरकल पुरुस्करू		१५०००१००
	केषुठ नलगूरकल सडुडलन कलर्यकुरड		१५०००१००

	दलित सामाजिक क्षमता अभिवृद्धि कार्यक्रम		१०९४००१००
	सबै जातजातिका आर्थिक सामाजिक रूपमा पछाडी प्रेको वर्ग लगायत आदिवासी जनजाती सामाजिक क्षमता अभिवृद्धि कार्यक्रम		३३६७००१००
	भिन्न क्षमता भएका व्यक्तिहरूको सामाजिक क्षमता अभिवृद्धि कार्यक्रम		८४२००१००
	मधेसी वर्ग सामाजिक क्षमता अभिवृद्धि कार्यक्रम		५८९००१००
	मुस्लिम, पिछड वर्ग सामाजिक क्षमता अभिवृद्धि कार्यक्रम		४२९००१००
	यौनिक तथा लैङ्गिक अल्पसंख्यक सामाजिक क्षमता अभिवृद्धि कार्यक्रम		४४२००१००
	अन्य		४२९००१००
	आर्थिक/सिप विकास		१७६८३५८१००
	दलित विकासको लागि कम्प्युटर तथा सिलाइकटाइ तालिम		२५५४६०१००
	आदिवासी जनजाती लोक सेवा तयारी कक्षा सडचालन र मेकानिक तालिम,मोट्रसाइकल मर्मत,कम्प्युटर तथा डाइभिङ तालिम आदी		७८५९४८१००
	भिन्न क्षमता भएका व्यक्तिहरूको सिप तथा आय आर्जन मुलक तालिम		१९६४६२१००
	मधेसी, पिछडा वर्गहरूको डाइभिङ र कम्प्युटरमोट्रसाइकल मर्मत		१३७५६४१००
	मुस्लीम वर्गहरूको डाइभिङ र कम्प्युटरमोट्रसाइकल मर्मत		९८२३९१००
	यौनिक तथा लैङ्गिक अल्पसंख्यक आय बृद्धि गर्न प्रत्यक्ष सघाउ पुग्ने खालको तालिम		१९६४६२१००
	अन्य		९८२३९१००
	संस्थागत विकास		४००००१००
	लक्षित कार्यक्रम संचालन नीति एव) निर्देशिका तयारी खर्च		४००००१००
	भेषभुषा सामग्री खर्च		०१००
	प्रवर्द्धनात्मक कार्यक्रम		७७२७०००१००

सामाजिक प्रचालन मार्फत गठन भएका स)स्थावाट माग भइ आएका सामाजिक तथा भौतिक पूर्वाधार कार्यक्रम वा आयोजनाहरू		५०००००१००
वातावरण तथा जनस्वास्थ्य सुरक्षण		२२९७०००१००
वातावरणिय सचेतना कार्यक्रमरप्राश्चिमिक समेत		४२५०००१००
वातावरण कोष प्रचालन		१०००००१००
वातावरण उपसमिति बैठक		५००००१००
विश्व वातावरण दिवस		१०००००१००
बृक्षोपण तथा वातावरण सुरक्षण		३०००००१००
तालतलैया सुरक्षण तथा विकास		३६०००१००
काव्यवाटिका सुरक्षण तथा विकास		३६०००१००
माछा, मासु बजार व्यवस्थापन		१०००००१००
खाद्य बस्तु निरीक्षण तथा अनुगमन		५००००१००
सि)चाइ सुधार कार्यक्रम		१०००००१००
ह्युमपाइप खर्दि		१००००००१००
खेलकुद विकासरशारीकिमानसिक तन्दरुस्तताका कृयाकलाप		१०५००००१००
खेलकुद विकास कार्यक्रम		१००००००१००
शारीकि मानसिक तन्दरुस्तता कार्यक्रम		५००००१००
सुशासन सूचना प्रविधि तथा पत्रक्रीता विकास		१४२५०००१००
पत्रक्रीता विकास तालिम		३००००१००
पत्रक्रीता पुस्कर		३००००१००
सूचना प्रकाशन		२८००००१००
एफ. एम.हरूमा न.पावाट प्रायोजित कार्यक्रम स)चालन		३९००००१००
टेलिभिजनमा न.पावाट प्रायोजित कार्यक्रम स)चालन		२५००००१००
नगर सूचना केन्द्र स)चालन तथा व्यवस्थापन		२५०००१००

	इन्टरनेट सेवा नविकरण		१४००००१००
	वेवपेज नविकरण तथा अपडेट		८००००१००
प्रकाशन	इटहीको सूत्र, ब्रोस तथा बुलेटिन		२०००००१००
	सुशासन तथा विकास प्रवर्द्धन		०१००
	स)स्थागत रक्षमता विकास कार्यक्रम		६०००००१००
	राजश्व सुध्दा तथा व्यवस्थापन		४०००००१००
भ्रमण	पदाधिकारीरकर्मचारी अध्ययन अवलोकन		१५००००१००
	पदपूर्ति समिति खर्च		५००००१००
	प्रकोप व्यवस्थापन तथा दैवि प्रकोप कार्यक्रम		१२२००००१००
	वेवार्सि लास व्यवस्थापन भुस्याहा कुकु नियन्त्रण व्यवस्थापन		१०००००१००
	मच्छड नियन्त्रण		३५००००१००
	महामारी रोग नियन्त्रण		२५०००१००
तालिम	भुकम्प प्रतिरोधात्मक भवन निर्माण		१५००००१००
	भुकम्प प्रतिरोधात्मक भवन निर्माण प्रचार प्रसार		७५०००१००
	भुकम्प व्यवस्थापन सम्बन्धि अवलोकन भ्रमण सूचिकृत निर्माण व्यवसायीहरूलाइ		१०००००१००
	घनक्सा पुस्तक छपाइ		१०००००१००
सुक्षा कोष	स्थानीय भवन निर्माण व्यवसायी		५००००१००
	दैवी प्रकोप ग्राहत कार्यक्रम		८००००१००
	आपतकालिन ग्राहत वितरण		४००००१००
	विपद प्रकोप नियन्त्रण		५००००१००
	नदी नियन्त्रण		१०००००१००
	अन्य कार्यक्रम		६३५०००१००
कार्यक्रम	नगर क्षेत्र शान्ति सुक्षा सहयोग		५००००१००
	बजार क्षेत्र टाफिक व्यवस्थापन		२५०००१००

	कला, साहित्य, स)गित तथा स)स्कृति		
प्रवर्द्धन			१०००००१००
	पुस्तकालय व्यवस्थापन		२५०००१००
	कृषक समुहलाइ कृषी कार्यक्रम		५००००१००
	क्तदान त्रहत कार्यक्रम		१०००००१००
खर्च	सर्प द)श उपच्ा केन्द्र व्यवस्थापन		०१००
	उपभोक्ता अनुशिक्ष तामिल		०१००
	कार्यालय सुक्षार्थ खर्च		२३५०००१००
	पारिवारिक पत्रिय पत्र		५००००१००
	योजना स)चालन तथा व्यवस्थापन खर्च		३९५००००१००
	युजीडिपी कर्मच्ी, कार्यक्रम सन्चालन लगायत सम्भाव्यता अध्ययन, डिजाइन, डइज, सर्भे आदी		२३५००००१००
	योजना तर्जुमा, कार्यान्वयन, सुपर्विक्षण खर्च		५००००१००
	अभिलख व्यवस्थापन, खाता छपाइ, योजना बोर्ड निर्माण खर्च		१०००००१००
	सुपर्विक्षण, अनुगमन, मुल्या)कन, जाचपास तथा प्रतिवेदन		४५००००१००
	सार्वजनिक सुनुवाइ, वार्षिक समिक्षा गोष्ठी		१५००००१००
	उपभाक्ता समिति गठन अभिमुखिकृण त्रस सम्बन्धि खर्च		५००००१००
	योजना स)चालन सफ्टवेयू तथा कम्प्यूटर खर्दि खर्च		५०००००१००
	योजना स)चालन आवश्यक उपकृण खर्दि खर्च		५००००१००
	गुणस्त्र पर्विक्षण खर्च		२५००००१००
१८५	गत विगत वर्षको भुक्तानी दिन वाकी		४००००००१००
	६०६ (पूजीगत सुधू खर्च		११७०००००१००
	मर्मत सुधू		
	टयाक्टर, त्रोल तथा सव्री साधन मर्मत		५०००००१००
	सव्री इन्धन टयाक्टर, त्रोल समेत		८०००००१००

	कार्यालय भवन मर्मत सम्भार तथा गृहगण		४०००००१००
	इटहरी चोकमा रहेको (लि) मर्मत सुधार कार्यालय प्रसि भित्रको पोखरीमा स्टील (लि)ग निर्माण तथा सुरक्षण		१०००००१००
	मिक्सगिटी ढुवानी लोड अनलोड खर्च मर्मत सम्भार कोषबाट संचालन गरिने योजना		९०००००१००
	कम्प्युटर सफ्टवेयर मर्मत शुल्क बजार तथा योजना अनुगमन		५०००००१००
	सडक बोर्डबाट संचालन गरिने योजना		०१००
	सडक बत्ति व्यवस्थापन तथा मर्मत सुधार विधुत पोल खर्च समेत		३३०००००१००
	एकीकृत सम्पत्ति क सुधार कार्य		२०००००१००
१९६	घर नक्सा सुधार कार्य		२०००००१००
१९७	६।०७ (अध्ययन तथा पूजागत प्राविधिक प्रामर्श सेवा खर्च		०१००
१९९	७ - लगानी		०१००
२००	७।०१ (शेयर लगानी		०१००
२०३	७।०२ (ञग लगानी		०१००
	८ (पूजागत अनुदान		०१००
	८।०१ (सार्वजनिक स)स्थालाई अनुदान		०१००
२०१	इटहरी हक बजार समिति अनुदान		०१००
२२६	८।०२ (गा.वि.स. नगरपालिकालाई अनुदान		०१००
२२७	८।०३ (सेवामूलक स)स्थालाई दिईने अनुदान		०१००
२२८	९।०२ (भैपी आउने		०१००
२२९	१० (सावा भुक्तानी		०१००
	१०।०१ (आन्तरिक ञगको सावा भुक्तानी		०१००
	१०।०२ (बाह्य ञगको सावा भुक्तानी		४००००००१००
	चालु खर्च		३५९४३२००१००
	पूजागत खर्च		१५६६९०८००१००
	जम्मा बजेट		१९२६३४०००१००
	प्रसाशनिक खर्च कूल बजेटको	११।९९	२३०९९८००१००
	कार्यक्रम खर्च कूल बजेटको	६।६७	१२८४३४००१००

आर्थिक वर्ष २०७१२०७२ को योजनाको नाम र क्षेत्र

जगेडा कोष	
१	कस्ती मार्ग ८
२	शिशु मार्ग ४
३	स)गित साधना प्रतिष्ठान २
४	प्रगति मार्ग ४
५	हाम्रो टोलविकास ७
६	गणतन्त्र मार्ग ५
सडक बोर्ड	
१	पासा)ग मार्ग २
२	बसपार्क प्रवेश मार्ग ८२१
३	मदन मार्ग ५
४	पूजित सतन मार्ग ७२८
५	तुलसिलाल मार्ग ४

यू.जि.डि.पी.वाट स)चालन हुने

१	कान्तिपु मार्ग ५	९६९५५०	१० लाख सम्पुक कोषवाट
२	ओसो चोक देखि विशाल चोक सम्म ७२९	५०००००	
३	ग)गालाल मार्ग कालोपत्रे ४	५०००००	
४	कन्चन मार्ग कालोपत्रे १	५०००००	
५	लायन्स रोड ५	५०००००	
६	विन्दवासीनी मार्ग कालोपत्रे ७	५०००००	
७	लोकतान्त्रिक मार्ग ७	५०००००	
८	पुणचोक देखि खोर्साने खाप मार्ग कालो पत्रे ३	५०००००	
९	शान्ति मार्ग प्रोटेक्सनवाल नि। कालोपत्रे ७	५०००००	
१०	फुलव्री मार्ग देखि सेतो गुास जाने बाटो प्रोटेक्सनवाल नि। ७	५०००००	
११	पशुपति चोक दक्षिण प्रोटेक्सनवाल नि। ७	५०००००	
१२	देउराली मार्ग कालोपत्रे ८	५०००००	
१३	चन्द्र छवी मार्ग कालो पत्रे २२४	५०००००	
१४	सितल मार्ग वाकी खण्ड कालो पत्रे ५	५०००००	
१५	आदर्श टोलबाट भलादमी टोल जाने बाटो प्रोटेक्सनवाल नि। ग्राभेल ८	५०००००	
१६	शान्तिमार्ग ८	५०००००	
१७	मदन आस्रित भवन देखि जुट विकास चोक सम्म प्रोटेक्सनवाल नि। १२८	५०००००	
१८	दक्षिण काली मन्दि कम्पाउण्ड वाल ८	५०००००	
१९	नमुना समावेसी मार्ग ८	५०००००	
२०	मिलन कावेली मार्ग ७	५०००००	
२१	देउराली चोक देखि तालतलैया सम्म प्रोटेक्सनवाल नि। २	५०००००	
२२	वयूवना मार्ग कालोपत्रे तथा क्लर्भर्ट ५	५०००००	
२३	वेलाहा पैनि व्यवस्थापन	५०००००	
२४	खोर्साने खाप शो खोला कज वे ३	५०००००	
२५	शम मार्ग भ्रिगाउ जाने बाटो ४	५०००००	

आन्तर्किक श्रोतवाट स)चालन हुने योजनाहरू		रु.कम
१	ध्यान केन्द्र जाने बाटो प्रोटेक्सनवाल नि। ७	२५००००
२	तुलषा टोल शाखाबाटो प्रोटेक्सनवाल नि। ५	३०००००
३	अद्वैत मार्ग ४	२५००००
४	शुशान्ति मार्ग ग्राभेल ५	३०००००
५	सहिद स्मृती सा)स्कृतिक भवन निर्माण २	४०००००
६	सयपत्री टोल पाथीभ्रा मार्ग प्रोटेक्सनवाल नि। ४	३०००००
७	सृजन मार्ग डेन आपगाछी टोल २	२०००००
८	देवि मन्दी देखि विजुली अफिस जाने कवि मार्ग पैनिमा कल्भर्ट ७	३०००००
९	आपगाछी ध्यान रोड शिव मन्दिबाट कर्णेल टोल जोडने शाखा सडक ग्राभेल	१५७०००

महिला लक्षित कार्यक्रम तर्फका योजनाहरू

१	लेडिज जेसिज जाने बाटो ५	६०००००	लक्षित महिला
२	डेडघडियाको स्ल्याब कल्भर्ट ६	४०००००	लक्षित महिला
३	बुधहाट पुल तथा सडक निर्माण ८	४०००००	लक्षित महिला

बालबालिका लक्षित कार्यक्रम अन्तर्गतको योजनाहरू

१	सेतो गुास विद्यालय भवन ७	१००००००	लक्षित बालबालिका
२	सामुदायिक विद्यालयहरूको शौचालय मर्मत सम्भार	६०००००	लक्षित बालबालिका
३	रक्तमाला विद्यालय भवन	२०००००	लक्षित बालबालिका

आर्थिक तथा सामाजिक रूपमा पछि परेका वर्गहरूका योजनाहरू

		रु.कम	
१	टासी छोला)ग गुम्बा ५	२०००००	लक्षित अन्य
२	प्रभात पुस्तकालय देखि भृकुटि टोल सम्म डेन २	२०००००	लक्षित अन्य
३	ज्ञान मार्ग २	२०००००	लक्षित अन्य
४	जनता वस्ति श्रमिक टोल डेन ५	५०००००	लक्षित अन्य
५	हिमालय टोल ग्राभेल ८	३०००००	लक्षित अन्य
६	असहाय उत्थान तथा विकास केन्द्र भवन २	२०००००	लक्षित अन्य
७	मा)गहिम टोल टे)ग्रा खोलामा तार जाली ४	३०००००	लक्षित अन्य

निर्णय नं. ३

इटहरी नगरपालिकाले लागु गर्दै आएको एकिकृत सम्पत्तिकर चालु आ.व.मा यस अघि मुल्यांकन गरिएको अवधि ५ वर्ष पुरा हुने भएकोले आगामी आ.व. देखि लागु गर्न देहाय अनुसार हुने गरी मुल्यांकन समितीबाट सिफारिस भई आएको दर रेट स्थानीय स्वायत्त शासन नियमावली २०५६ को नियम १४४ बमोजिम पुनर मुल्यांकन गर्ने निर्णय गरियो ।

एकिकृत सम्पत्तिकरको पुनर मुल्यांकन भई लागु भएको ५ वर्ष पुरा भएकोले एकिकृत सम्पत्तिकर प्रयोजनका लागि सम्पत्तिको मुल्यांकन गरी देहाय अनुसार कायम गरी आगामी आ.व. २०७१/०७२ देखि सोही अनुसार लागु गर्ने निर्णय गरियो ।

स्थानीय स्वायत्त शासन नियमवाली २०५६ दोश्रो संसोधन द्वारा संसोधित एकीकृत सम्पत्तिकरको दररेट तपसिल अनुसार खण्डीकरण गरी लागु भएको एकीकृत सम्पत्तिकर सोही बमोजिम गरिएको छ । प्रमुख व्यापारिक र व्यापारिक क्षेत्रमा ८ प्रतिशत र अन्य क्षेत्रमा ४ प्रतिशत सेवा शुल्क विगत देखि लिदै आएको सोही बमोजिम लिइने छ ।

देखि	सम्म	दर
रु. १ देखि	रु.४ लाख सम्म	रु.६०।००
रु.४ लाख १ भन्दा माथि	रु. ८ लाख सम्म	रु.१६०।००
रु.८ लाख १ भन्दा माथि	रु.१० लाख सम्म	रु.२००।००
रु.१० लाख १ भन्दा भन्दा माथि	रु.१२ लाख ५० हजार सम्म	रु.२६०।००
रु.१२ लाख ५० हजार १ भन्दा माथि	रु.१५ लाख सम्म	रु.३००।००
रु.१५ लाख १ भन्दा माथि	रु.१७ लाख ५० हजार सम्म	रु.३६०।००
१७ लाख ५० हजार १ भन्दा माथि	रु.२० लाख सम्म	रु.४००।००
रु.२० लाख १ माथि	रु.२२ लाख ५० हजार सम्म	रु.५००।००
रु.२२ लाख ५० हजार १ माथि	रु.२५ लाख सम्म	रु.६८०।००
रु.२५ लाख १ माथि	रु.२७ लाख ५० हजार सम्म	रु.८४०।००
रु.२७ लाख ५० हजार १ भन्दा माथि	रु.३० लाख सम्म	रु.१०००।००
रु.३० लाख १ भन्दा माथि	रु.३५ लाख सम्म	रु.१२००।००
रु.३५ लाख १ भन्दा माथि	रु.४० लाख सम्म	रु.१८००।००
रु.४० लाख १ भन्दा माथि	रु.४५ लाख सम्म	रु.२४००।००
रु.४५ लाख १ भन्दा माथि	रु.५० लाख सम्म	रु.३०००।००
रु.५० लाख १ भन्दा माथि	रु.६० लाख सम्म	रु.३५००।००

रु.६० लाख १ भन्दा माथि	रु.७० लाख सम्म	रु.५१४०१००
रु.७० लाख १ भन्दा माथि	रु.८० लाख सम्म	रु.६७६०१००
रु.८० लाख १ भन्दा माथि	रु.९० लाख सम्म	रु.८३८०१००
रु.९० लाख १ भन्दा माथि	रु.१ करोड सम्म	रु.१००००१००
रु.१ करोड १ १ भन्दा माथि	रु.१ करोड २० लाख सम्म	रु.१२०००१००
रु.१ करोड २० लाख भन्दा माथि	रु.१ करोड ४० लाख सम्म	रु.१४०००१००
रु.१ करोड ४० लाख १ भन्दा माथि	रु.१ करोड ६० लाख सम्म	रु.१६०००१००
रु.१ करोड ६० लाख १ भन्दा माथि	रु.१ करोड ८० लाख सम्म	रु.१८०००१००
रु.१ करोड ८० लाख १ भन्दा माथि	रु.२ करोड सम्म	रु.२००००१००
रु.२ करोड १ भन्दा माथि	रु.२ करोड ५० लाख सम्म	रु.२५०००१००
रु.२ करोड ५० लाख १ भन्दा माथि	रु.३ करोड सम्म	रु.३२०००१००
रु.३ करोड १ भन्दा माथि	रु.३ करोड ५० लाख सम्म	रु.३९०००१००
रु.३ करोड ५० लाख १ भन्दा माथि	रु.४ करोड सम्म	रु.४६०००१००
रु.४ करोड १ भन्दा माथि	रु.४ करोड ५० लाख सम्म	रु.५३०००१००
रु.४ करोड ५० लाख १ भन्दा माथि	रु.५ करोड सम्म	रु.६००००१००
५ करोड १ भन्दा माथिको सम्पत्ति त्यस पछिको प्रत्येक हजारमा रु. २ का दरले		

वडा नं.- १.

क्षेत्र	स्थान	न्यूनतम मुल्य प्र.क.रु.	आ.ब.२०७१/०७२ बाट लागु हुने मुल्यांकन प्रति कठठा दर रु.
क. प्रमुख व्यापारिक क्षेत्र	१. महेन्द्र राजमार्गले छोएको आईतवारे रोड प्रवेश देखी टेडग्राखोलासम्मको जग्गा तथा यस क्षेत्रभित्र महेन्द्र राजमार्गले छुने गरी मिनी मार्केटका रुपमा विकास भई सो मिनी मार्केट अन्तरगतका जग्गाहरु ।	रु.४५,००,०००।- रु.पैतालिस लाख मात्र ।	५६,२५,०००। छपन्न लाख पचिस हजार मात्र
	२. विरेन्द्र चोक दक्षिण कोशी राजमार्गमा छोएका वडा नं. १, ८ सिमानासम्म विरेन्द्र चोक उत्तर आईतवारे मोडसम्म कोशी मार्गमा छोएका जग्गाहरु तथा यस क्षेत्रभित्र कोशी मार्गले छुने गरी मिनी मार्केटका रुपमा विकास भई सोही मिनी मार्केट अन्तरगतका जग्गाहरु ।		
	१. टेडग्रा खोला पुर्व पुर्व जुट विकास चौक सम्म महेन्द्र राजमार्गलाई छोएका जग्गाहरु र सो जग्गाले छुने गरी मिनी मार्केटका रुपमा विकास भई सोही मिनी मार्केट अन्तरगतका जग्गाहरु ।		३३,७५,००० तैतिस लाख पचहत्तर हजार मात्र
	२. महेन्द्र राजमार्ग खेतखोला पुर्व पुर्व आईतवारे सडक प्रवेश		

	मार्ग सम्मको महेन्द्र राजमार्गले छोएका जग्गाहरु र सो जग्गाले छुने गरी मिनी मार्केटका रुपमा विकास भई सोही मिनी मार्केट अन्तरगतका जग्गाहरु ।	रु.२७,००,०००।- रु.सत्ताइस लाख मात्र ।	
ख. व्यापारिक क्षेत्र	१. ज.मा.वि. अगाडीको, महेन्द्र राजमार्ग तथा कोशी मार्गले छुने बाटोको दुबै तर्फका जग्गाहरु । २. कोशी मार्गको आईतवारे मोडबाट भृकुटी मार्गको आईतवारे हुदै महेन्द्र राजमार्ग छुने सडकको दुबै तर्फका जग्गाहरु । ३. बीरेन्द्र चौक उत्तर कोशी मार्गबाट पुर्व गएको संगित चौकसम्मको बाटोको दुबै तर्फका जग्गाहरु ।	रु.१५,००,०००।-रु.पन्ध्र लाख मात्र ।	१८,७५,०००। अठार लाख पचहत्तर हजार मात्र
	१. महेन्द्र राजमार्गले छोएका जुट विकास चौक पुर्व खड्ग गोपाल मार्ग चौकसम्मका जग्गाहरु । २. कोशी राजमार्गले छोएको आईतवारे मोड उत्तर वडा नं. १ र ४ का सिमाना सम्म । ३. कोशी राजमार्गले नछुने कोशी मार्ग पश्चिम हेल्थ पोष्ट चौक कल्भट सम्मको जग्गाहरु । ४. प्रमुख व्यापारिक क्षेत्रमा नपरेका महेन्द्र राजमार्ग तथा कोशी मार्गलाई छुने गरि मिनी मार्केटका रुपमा विकास भई सोही मिनी मार्केट अन्तरगतका जग्गाहरु । ५. मिश्री लाल चौधरीको मिल पुर्वबाट दक्षिण गएको बाटो भन्दा पुर्व महेन्द्र राजमार्गसम्म महेन्द्र राजमार्गले नछुने जग्गाहरु ।	रु.१२,००,०००।- रु बाह्र लाख मात्र	१५,००,०००। पन्ध्र लाख मात्र
	१. ईलाका प्रहरी कार्यालय अगाडी लक्ष्मण मार्ग हुदै बुध चौकसम्म, बुध चोक टेडग्रा पुल देखि पश्चिम, संखधर साखा चौक सम्म कोशी राजमार्गले नछोएका जग्गाहरु । २. खड्ग गोपाल मार्ग चौक पुर्व मिलन चौकसम्म महेन्द्र राजमार्गलाई छोएका महेन्द्र राजमार्गका दुबै तर्फका जग्गाहरु । ३. हेल्थ पोष्ट चौक कल्भट पश्चिम वि.पी.चौकसम्मको बाटोमा जोडिएका जग्गाहरु । ४. वि.पी. चौक उत्तरतर्फ पुर्व मिश्री लाल चौधरीको मिल पुर्वबाट दक्षिण गएको बाटोसम्मको पिच बाटोलाई छुने दुबै तर्फका जग्गाहरु ।	रु. १०५०,०००।- रु.दश लाख पचास हजार मात्र ।	१३,१२,५००। तेह्र लाख बाह्र हजार पाँच सय मात्र
	१. वि.पी. चौक देखि पश्चिम षडानन्द मार्ग बसपार्क हुदै लिकेज ब्रिजसम्मको बाटोको दुबै तर्फका जग्गाहरु । २. नेशनल होटल पुर्वबाट दक्षिण गएको बाटो ।	रु.७५०,००,०।- रु.सातलाख पाचास हजार मात्र ।	९,३७,५०० । नौ लाख सैतिस हजार पाँच सय मात्र

घ. प्रमुख आवासिय क्षेत्र	१. प्रमुख व्यापारिक, व्यापारिक, तथा तल प्रमुख आवासिय क्षेत्रमा नपरेका इटहरी नगरपालिका वडा नं.१ का अन्य सम्पूर्ण जग्गाहरु ।	रु.७५०,००,०१- रु.सातलाख पचास हजार मात्र ।	९,३७,५०० । नौ लाख सैतिस हजार पाँच सय मात्र
	१. षडानन्द मार्ग उत्तर षडानन्द मार्गलाई नछुने लिंकेज रोड पुर्व लिंकेज रोडलाई नछुने खेती खोला दक्षिण कोशी टिम्बर देखि पश्चिमका भित्रि बाटामा छोएका जग्गाहरु । २. लिंकेज रोडमा नछुने सो भन्दा पश्चिम षडानन्द मार्ग उत्तर, षडानन्द मार्गलाई नछुने जग्गा र उपरथि चोक पश्चिमका जग्गाहरु । ३. कचना मार्ग पश्चिम सो मार्गलाई नछुने कोशी मार्ग पुर्व सो मार्गलाई नछुने वडा नं.१ / ४ सिमाना दक्षिण चतुरलाल मार्ग उत्तर सो मार्गलाई नछुने भित्रि बाटालाई छुने जग्गाहरु । ४. मिलन चौक पुर्व बुढी खोलासम्म महेन्द्र राजमार्गलाई छुने राजमार्गको दुवै तर्फका जग्गाहरु । ५. इटहरी १ / ८ सिमाना टेंग्रा पुल पुर्व बुढी खोलासम्मको बाटोमा नछुने तथा महेन्द्र राजमार्ग दक्षिण महेन्द्र राजमार्गलाई नछुने टेंग्रा खोला पुर्व बुढी खोला पश्चिम इटहरी वडा नं. १ का भित्रि बाटामा छुने जग्गाहरु ।	रु ४,५०,००० रु चार लाख पचास हजार	५,६२,५००। पाँच लाख वैसठ्ठी हजार पाँच सय मात्र

वडा नं.-२

ख. व्यापारिक क्षेत्र	१. कोशी मार्गको २ / ४ सिमाना देखि उत्तर कृषि फार्मसम्म कोशी मार्गमा छुने जग्गाहरु ।	रु.४५०,०००।-रु.चारलाख पचास हजारमात्र ।	५,६२,५००। पाँच लाख वैसठ्ठी हजार पाँच सय मात्र
ड. आवासीय क्षेत्र	१. इटहरी वडा नं.२घ, २ड, २ट का बाटोले छोएका जग्गाहरु ।	रु२,२५,०००।- रु.दुइलाख पचिस हजार मात्र ।	२,८१,२५०। दुई लाख एकासी हजार दुई सय पचास मात्र
	१. इटहरी वडा नं.२घ, २ड, २ट का बाटोले नछोएका जग्गाहरु ।	रु.६०,०००।- रु.साठी हजार मात्र ।	७५,०००। पचहत्तर हजार मात्र
	१. इटहरी नगरपालिका वडा नं.२ का व्यापारिक तथा आवासीय क्षेत्रमा नपरेका तर बाटोले छोएका जग्गाहरु ।	रु.६०,०००।- रु.साठी हजार मात्र ।	७५,०००। पचहत्तर हजार मात्र
	२. इटहरी नगरपालिका वडा नं.२ का व्यापारिक तथा	रु.४५,०००।-	५६,२५०। छपन्न हजार दुई सय पचास

च. कृषि क्षेत्र	आवासीय क्षेत्रमा नपरेका र बाटोले नछोएका जग्गाहरु ।	रु.पैतालिस हजार मात्र ।	मात्र
-----------------	--	-------------------------	-------

वडा नं.-३

ड. आवासीय क्षेत्र	१. इटहरी पानवारी सडक वडा नं.४/३ सिमाना उत्तर पुराण चौकसम्मको बाटोको दुवै तर्फ बाटोलाई छुने एउटै कित्ता जग्गामा दुई कट्टा भन्दा बढी जग्गा भए दुई कट्टासम्मका जग्गालाई घडेरी योग्य जग्गा मानिने छ र बाँकीलाई कृषि क्षेत्र मानिने छ ।	रु.१५०,०००/- रु.एक लाख पचास हजार मात्र ।	१,८७,५००/- एक लाख सतासी हजार पाँच सय मात्र
	२. टेंगा खोला उत्तर कंचनजङ्गा फुड प्रोडक्स प्रा.लि., युकी चाउचाउ अगाडीबाट उत्तर गएको श्रीजङ्गा मार्गको दुवै तर्फ बाटोलाई छुने एउटै कित्ता जग्गामा दुई कट्टा भन्दा बढी जग्गा भए दुई कट्टा सम्म जग्गालाई घडेरी योग्य जग्गा मानिने छ र बाँकीलाई कृषि क्षेत्र मानिने छ ।		
च. कृषि क्षेत्र	१. आवासीय क्षेत्र बाहेक यस वडाका अन्य बाटोले छोएका जग्गाहरु ।	रु.९०,०००/- रु.नब्बे हजार मात्र ।	१,१२,५००/- एक लाख बाह्र हजार पाँच सय मात्र
	२. यस वडाका बाटोले नछोएका अन्य सम्पूर्ण जग्गाहरु ।	रु.४५,०००/- रु.पैतालिस हजार मात्र	५६,२५०/- छपन्न हजार दुई सय पचास मात्र

वडा नं -४

क. प्रमुख व्यापारिक क्षेत्र	१. महेन्द्र राजमार्गको टेंगा पुल देखि जुट विकास चौकसम्म महेन्द्र राजमार्गलाई छोएका जग्गाहरु र सो क्षेत्रमा मिनी मार्केटका रूपमा विकास भई सोही मिनी मार्केट अन्तरगतका जग्गाहरु ।	रु.२७,००,०००/- रु.सत्ताइस लाख मात्र ।	३३,७५,०००/- तेत्तिस लाख पचहत्तर हजार मात्र
ख. व्यापारिक क्षेत्र	१. महेन्द्र राजमार्गको जुट विकास चौक देखि खड्ग गोपाल मार्ग चौकसम्म महेन्द्र राजमार्गलाई छोएका जग्गाहरु ।	रु.१२,००,०००/- रु.बाह्र लाख मात्र ।	१५,००,०००/- पन्ध्र लाख मात्र
	२. कोशी मार्ग आईतवारे मोड देखि उत्तर उद्योग वाणिज्य संघको कार्यालय प्रवेश मोड सम्म कोही मार्गमा छोएका दुवै तर्फका जग्गाहरु ।		
	१. खड्ग गोपाल मार्ग चौक पूर्व मिलन चौकसम्म महेन्द्र राजमार्गलाई छुने जग्गाहरु ।	रु. १०५०,०००/- रु.दश लाख पचास हजार मात्र ।	१३,१२,५००/- तेह्र लाख बाह्र हजार पाँच सय मात्र
	१. संगीत चौकबाट उत्तर चौधरी टोल हुदै मोतिदेवि मार्गसम्म चतुरलाल मार्गलाई छुने जग्गा तथा चतुरलाल मार्ग दक्षिण मोति देवि मार्गले घेरेको क्षेत्रका जग्गाहरु ।	रु.९,००,०००/- रु.नौ लाख मात्र ।	११,२५,०००/- एघार लाख पच्चिस हजार मात्र
	२. मोति मार्ग, टेंगा पुल उत्तर, चौधरी टोल चौकसम्म सडकको दुवै तर्फका जग्गाहरु ।		
	३. जुट विकास चौक उत्तर इटहरी पानवारी सडकको बाबा शंकर राईस मिलसम्मको बाटोको दुवै तर्फ जग्गाहरु ।		
	१. कोशी मार्ग उद्योग वाणिज्य संघ कार्यालय प्रवेश मोड	रु.५,२५०००/-	६,५६,२५०/- छ लाख छपन्न हजार

घ. प्रमुख आवासीय क्षेत्र	देखि उत्तर २/४ सिमाना सम्म कोशी मार्गलाई छोएका जग्गाहरु ।	रु.पाचलाख पचिस हजार मात्र ।	दुई सय पचास मात्र
	१. मोती देवी मार्ग चौधरी टोल चोक देखि उत्तर वडा नं २/४ सिमाना सम्म सडकको दुवै तर्फका सडकलाई छुने जग्गाहरु । २. बाबा शंकर राईस मिल उत्तर मनकामना चौक कल्भर्टसम्मका बाटोलाई छोएका दुवै तर्फका जग्गाहरु ।	रु. ४५०,०००।- रु.चारलाख पचास हजार मात्र ।	५,६२,५००। पाँच लाख बैसठ्ठी हजार पाँच सय मात्र
ड. आवासीय क्षेत्र	१. इटहरी न.पा. वडा नं.४ को प्रमुख व्यापारिक, व्यापारिक र प्रमुख आवासीय क्षेत्रमा परेका र आवासीय क्षेत्रको प्रति कट्टा १,००,०००।- मा परेका देखि बाहेक वडा नं.४ का अन्य सम्पूर्ण जग्गाहरु ।	रु ३,०००००। रु तिन लाख मात्र ।	३,७५,०००। तिन लाख पचहत्तर हजार मात्र
	१. शाही नेपाली सैनिक व्यारेक उत्तर कोशी मार्ग पुर्व कोशी मार्गले नछोएका वडा नं.४ग, र ४ड का जग्गाहरु ।	रु.१५०,०००।- रु.एक लाख पचास हजार मात्र ।	१,८७,५००। एक लाख सतासी हजार पाँच सय मात्र

वडा नं.-५

क. प्रमुख व्यापारिक क्षेत्र	१. खेतीखोला देखि पश्चिम ट्राफिक कार्यालयसम्म महेन्द्र राजमार्गलाई छुने महेन्द्र राजमार्गको दक्षिण तर्फका जग्गाहरु । २. खेती खोला देखि पश्चिम ट्राफिक कार्यालयसम्म महेन्द्र राजमार्गलाई छुने महेन्द्र राजमार्गको उत्तर तर्फ एउटै कित्तामा १० कट्टा भन्दा बढी जग्गा भए १० कट्टासम्मलाई प्रमुख व्यापारिक क्षेत्र र सो बाहेक व्यापारिक क्षेत्र मानी प्रति कट्टाको रु.५,००,०००।- मुल्य कायम गरिएको छ ।	रु १८,०००००। रु.अठार लाख मात्र ।	२२,५०,०००। बाइस लाख पचास हजार मात्र
	१. इटहरी ४/५ सिमाना उत्तर वडा नं २ सिमानासम्म कोशी राजमार्गमा छुने जग्गाहरु ।	रु.५,२५०००।- रु.पाचलाख पचिस हजार मात्र ।	६,५६,२५०। छ लाख छपन्न हजार दुई सय पचास मात्र
ख. व्यापारिक क्षेत्र	१. ट्राफिक प्रहरी कार्यालय देखि पश्चिम जे.वी.एस.चौकसम्म महेन्द्र राजमार्गको दुवै तर्फका महेन्द्र राजमार्गलाई छुने जग्गाहरु ।	रु. १०५०,०००।- रु.दश लाख पचास हजार मात्र ।	१३,१२,५००। तेह्र लाख बाह्र हजार पाँच सय मात्र
	१. जे.वी.एस.चौक मोड पश्चिम पचरुखी चौकसम्म महेन्द्र राजमार्गलाई छुने राजमार्गका दुवै तर्फका जग्गाहरु ।	रु.९,००,०००।- रु.नौ लाख मात्र ।	११,२५,०००। एघार लाख पचिस हजार मात्र
	१. पचरुखी चौक पश्चिम इटहरी सिमानासम्म महेन्द्र राजमार्गका दुवै तर्फका महेन्द्र राजमार्गमा छुने जग्गाहरु ।	रु.७,५०,०००।-रु.सात लाख पचास हजार मात्र ।	९,३७,५००। नौ लाख सैतिस हजार पाँचसयमात्र
	१. ट्राफिक कार्यालय पश्चिम महेन्द्र राजमार्ग दक्षिण राजमार्गमा नछोएका पचरुखी लक्ष्मी नारायण मार्गसम्मको क्षेत्र भित्र पर्ने अन्य बाटोले छोएका र लक्ष्मी नारायण मार्गको दुवै तर्फका जग्गाहरु ।	रु.२२५,०००।- रु.दुइलाख पचिस हजार मात्र ।	२,८१,२५०। दुई लाख एकासी हजार दुइ सय पचास मात्र
	१. शाही नेपाली सैनिक व्यारेक अगाडि तुलसा चौक मोडबाट सडक विभागसम्मको सडकलाई छोएका सडकको दुवै तर्फका	रु ३,०००००।	३,७५,०००। तिन लाख पचहत्तर हजार मात्र

	जग्गाहरु ।	रु.तिन लाख मात्र ।	
ड आवासीय क्षेत्र	१. पचरुखी चौक दक्षिण लक्ष्मी नारायण मार्गमा नछोएका सो भन्दा पश्चिम इटहरी सिमानासम्म महेन्द्र राजमार्गले नछोएका भित्रि बाटोले छोएका जग्गाहरु ।	रु.१,५०,०००/- रु.एक लाख पचास हजार मात्र ।	१,८७,५००। एक लाख सतासी हजार पाँच सय मात्र
	२. इटहरी ५ पचरुखी चौकबाट उत्तर न.पा. पोखरीसम्म मुल बाटोका दुवै तर्फका घडेरी योग्य जग्गाहरु एउटै कित्ता भए दुई कट्टासम्म ।		
	३. इटहरी ५ जनता बहुमुखी क्याम्पस दक्षिण महेन्द्र राजमार्ग उत्तर महेन्द्र राजमार्गलाई नछोएका अन्य शाखा सडक तथा कोशी मार्गको हलगडा चौक पश्चिमबाट परिवार नियोजन कार्यालय हुदै महेन्द्र राजमार्ग सम्मको बाटोमा पर्ने बाटोको दुवै तर्फका जग्गाहरु ।		
	४. इटहरी ५ घ महेन्द्र राजमार्गले नछुने शाखा बाटोलाई छुने सबै जग्गाहरु ।		
च. कृषि क्षेत्र	१. इटहरी नगरपालिका वडा नं.५ को माथि उल्लेखित प्रमुख व्यापारिक, प्रमुख आवासीय र आवासीय क्षेत्रमा परेका देखि बाहेकका वडा नं.५ का अन्य बाटाहरुलाई छुने जग्गाहरु ।	रु.६०,०००/- रु.साठी हजार मात्र ।	७५,०००। पचहत्तर हजार मात्र
	१. इटहरी नगरपालिका वडा नं.५ को माथि उल्लेखित प्रमुख व्यापारिक, प्रमुख आवासीय र आवासीय क्षेत्रमा परेका देखि बाहेक बाटोलाई नछुने वडा नं.५ का अन्य सम्पूर्ण जग्गाहरु ।	रु.४५,०००/- रु.पैतालिस हजार मात्र ।	५६,२५०। छपन्न हजार दुई सय पचास मात्र

वडा नं. ६

च. कृषि क्षेत्र	१. वडा नं.६/घ नक्साका जग्गाहरु ।	रु.९०,०००/- रु.नब्बे हजार मात्र ।	१,१२,५००। एक लाख बाह्र हजार पाँच सय
	२. वडा नं.६/घ नक्साका जग्गाहरु बाहेक यस वडाका अन्य सम्पूर्ण जग्गाहरु ।	रु.३७५,०००। रु.सैतिसहजार पाच सय मात्र ।	४६,८७५। छयालिस हजार आठ सय पचहत्तर मात्र

वडा नं. ७

ख. व्यापारिक क्षेत्र	१. कोशी मार्ग वडा नं.८/७ सिमाना दक्षिण टेंगा खोला कल्भर्टसम्म कोशी मार्गमा जोडिएका जग्गाहरु ।	रु. १०५०,०००।- रु.दश लाख पचास हजार मात्र ।	१३,१२,५००। तेह्र लाख बाह्र हजार पाँच सय मात्र
	१. कोशी मार्गका वडा नं.७ टेंगा खोला कल्भर्ट दक्षिण नगरपालिका सिमानासम्म कोशी मार्गमा जोडिएका जग्गाहरु ।	रु. ३,०००,०००। रु.तिन लाख मात्र ।	३,७५,०००। तिन लाख पचहत्तर हजार मात्र
घ. प्रमुख आवासीय क्षेत्र	१. कोशी मार्ग पश्चिम इटहरी ८/७ सिमाना दक्षिण देखि पुर्व टोली गैसार पृथ्वी चौकसम्मको सडकमा जोडिएका सडकको दायाँ बायाँका जग्गाहरु ।	रु.७,५०,०००।- रु.सात लाख पचास	९,३७,५००। नौ लाख सैतिस हजार पाँच सय मात्र
	१. पशुपति चित्र मन्दिर देखि दक्षिण विद्युत प्राधिकरणसम्मको मुल सडकमा जोडिएका सडकको दायाँ	रु. ४५०,०००।- रु.चारलाख पचास हजार	५,६२,५००। पाँच लाख वैसठ्ठी हजार पाँच सय

	वार्याका जग्गाहरु ।	मात्र ।	मात्र
ड. आवासीय क्षेत्र	१. इटहरी ७क/७ख का प्रमुख आवासीय क्षेत्रमा नपरेका सबै जग्गाहरु ।	रु.१२०,०००।- रु.एक लाख विस हजार मात्र ।	१,५०,०००। एक लाख पचास हजार मात्र
च. कृषि क्षेत्र	१. व्यापारिक, प्रमुख आवासीय तथा आवासीय क्षेत्रमा परेका देखि बाहेकका वडा नं ७ का अन्य सबै जग्गाहरु ।	रु.४५,०००।- रु.पैतालिस हजार मात्र ।	५६,२५०। छपन्न हजार दुई सय पचास मात्र

वडा नं. ८

क. प्रमुख व्यापारिक क्षेत्र	१. कोशी मार्गको १/८ सिमाना दक्षिण पूर्व टोली गैसार जाने मोडसम्म कोशी मार्गमा जोडिएका तथा कोशी मार्गले छुने गरी मिनी मार्केटका रुपमा विकास भई मिनी मार्केट अन्तरगतका जग्गाहरु ।	रु १८,०००००। रु.अठार लाख मात्र ।	२२,५०,०००। बाइस लाख पचास हजार मात्र
	१. पूर्व टोली गैसार मोड दक्षिण वडा नं.८/७ सिमानासम्म कोशी मार्गमा जोडिएका जग्गाहरु ।	रु. १०,५०,०००।- रु.दश लाख पचास हजार मात्र ।	१३,१२,५००। तेह्र लाख बाह्र हजार पाँच सय मात्र
ख. व्यापारिक क्षेत्र	१. कोशी मार्ग देखि पश्चिम हेल्थ पोष्ट चौक, कल्भर्टसम्म बाटोले छोएका जग्गाहरु ।	रु.१२,००,०००।- रु बाह्र लाख मात्र ।	१५,००,०००। पन्ध्र लाख मात्र
	१. बुद्ध चौक नयाँ पुल देखि पश्चिम कोशी मार्गले नछोएको कोशी मार्गसम्मको सडकमा जोडिएका जग्गाहरु ।	रु. १०,५०,०००।- रु.दश लाख पचास हजार मात्र ।	१३,१२,५००। तेह्र लाख बाह्र हजार पाँच सय मात्र
	१. हेल्थ पोष्ट चौक कल्भर्ट देखि पश्चिम वि.पी. चौकसम्म	रु.९,००,०००।- रु.नौ लाख मात्र ।	११,२५,०००। एघार लाख पचिस हजार मात्र
	१. वि.पी. चौक पश्चिम उपरथी चौकसम्म पडानन्द मार्गलाई छोएका जग्गाहरु ।	रु.७,५०,०००।- रु.सात लाख पचास हजार मात्र	९,३७,५००। नौ लाख सैतिस हजार पाँच सय मात्र
घ. प्रमुख आवासीय क्षेत्र	१. हेल्थ पोष्ट चौक दक्षिण आदर्श चौकसम्मको बाटोलाई छुने जग्गाहरु ।	रु. १०,५०,०००।- रु.दश लाख पचास हजार मात्र ।	१३,१२,५००। तेह्र लाख बाह्र हजार पाँच सय मात्र
	१. आदर्श चौक दक्षिण पशुपती चित्र मन्दिरसम्म पारिजात मार्गको दुवै तर्फका जग्गाहरु ।	रु.७,५०,०००।- रु.सात लाख पचास	९,३७,५००। नौ लाख सैतिस हजार पाँच सय मात्र
	२. इटहरी बसपार्क प्रवेश मार्ग र इटहरी बसपार्कको बरिपरी बसपार्कलाई छोएका जग्गाहरु ।		
	१. कोशी मार्गबाट पश्चिम आदर्श चौकसम्मको बाटोमा छुने जग्गाहरु तथा सो बाटोबाट उत्तर तर्फका जग्गाहरु ।	रु.६,००,०००।- रु.छ लाख मात्र ।	७,५०,०००। सात लाख पचास हजार मात्र

	२. भु.पू. शैनिक क्लब देखि पूर्व गुराँस चौकसम्म ।		
	१. गुराँस चौक पूर्व बुढी खोलासम्मको बाटोलाई छुने जग्गाहरु ।	रु. ४,५०,०००।- रु. चारलाख पचासहजार मात्र ।	५,६२,५००। पाँच लाख बैसठ्ठी हजार पाँच सय मात्र
ड. आवासीय क्षेत्र	१. फुलवारी टोल जाने प्रगति मार्ग पश्चिम प्रगति मार्गमा नछुने वडा नं.८ का भित्री बाटोलाई छुने जग्गाहरु ।	रु. ४५०,०००।- रु.चारलाख पचासहजार मात्र	५,६२,५००। पाँच लाख बैसठ्ठी हजार पाँच सय मात्र
	२. जुट विकास प्रवेश मार्ग पूर्व सो बाटोलाई नछुने गुराँस चौक पूर्व बुढी खोलासम्मको बाटोलाई नछुने सो भन्दा दक्षिण तर्फका भित्री बाटोलाई छुने जग्गाहरु ।		
	१. प्रमुख व्यापारिक क्षेत्र, व्यापारिक क्षेत्र, प्रमुख आवासीय क्षेत्रमा र माथि आवासीय क्षेत्रमा परेका देखि बाहेक वडा नं.८ का अन्य जग्गाहरु ।	रु. ४५०,०००।- रु.चारलाख पचासहजार मात्र ।	५,६२,५००। पाँच लाख बैसठ्ठी हजार पाँच सय मात्र
च. कृषि क्षेत्र	१. टेंगा खोला पुर्व इटहरी ८ भैसी गोठ पोखरी दक्षिणका जग्गाहरु यस क्षेत्रमा समावेश गरिएको छ ।	रु.१२०,०००।- रु.एकलाख विस हजार मात्र ।	१,५०,०००। एक लाख पचास हजार मात्र

वडा नं.९

च. कृषि क्षेत्र	१. इटहरी न.पा. वडा नं.९ का बाटोलाई छुने जग्गाहरु ।	रु.४५,०००।- रु.पैतालिस हजार मात्र ।	५६,२५०। छपन्न हजार दुई सय पचास मात्र
	१. इटहरी न.पा. वडा नं. ९ का बाटोलाई नछुने जग्गाहरु ।	रु ३७,५००। रु.सैतिसहजार पाच सय मात्र ।	४६,८७५। छयालिस हजार आठ सय पचहत्तर मात्र

नोट : कुनै व्यक्तिको घर जग्गा दुईवटा बाटोले छुने रहेछ भने मुख्य बाटोमा छोएको तर्फको मुल्याङ्कन गरिने

संरचनाको मुल्यांकन तालिका

क्षेत्र	पक्का इटा वा ढुंगामा फ्रेम स्ट्रचर वा सिमेण्ट जोडाई र RCC छाना				पक्का इटा वा ढुंगामा माटोको जोडाई जोडाई र RCC छाना वा सिमेण्ट जोडाई जस्ता छाना				पक्का इटा वा ढुंगामा माटो जोडाई जस्ता र टायल खरको छाना				काठ फलाम वा सिमेण्टको खाबे घर जस्ता टायल खरका छाना				काठ सिमेण्टको खावा टिन टायल छाना भएको भुईँ टाडे घर			
	व्यापारिक अर्धौगिक संस्थागत तथा		वसोवास		व्यापारिक अर्धौगिक संस्थागत तथा		वसोवास		व्यापारिक अर्धौगिक संस्थागत तथा		वसोवास		व्यापारिक अर्धौगिक संस्थागत तथा		वसोवास					
	साविक	नया	साविक	नया	साविक	नया	साविक	नया	साविक	नया	साविक	नया	साविक	नया	साविक	नया				
क प्रमुख व्यापारिक	६७५	८४४	६५०	८१३	४५०	५६३	४२०	५२५	२५०	३१३	२२०	२७५	२००	२५०	१८५	२३१	१००	१२५	८५	१०६
ख व्यापारिक	६५०	८१३	६२५	७८१	४४०	५५०	४१०	५१३	२४०	३००	२१०	२६३	१९५	२४४	१८०	२२५	९५	११९	८०	१००
ग औद्योगिक	६२५	७८१	६००	७५०	४३०	५३८	४००	५००	२३०	२८८	२००	२५०	१९०	२३८	१७५	२१९	९०	११३	७५	९४
घ प्रमुख आवासीय	६००	७५०	५७५	७१९	४२०	५२५	३९०	४८८	२२०	२७५	१९०	२३८	१८५	२३१	१७०	२१३	८५	१०६	७०	८८
ड आवासीय	५७५	७१९	५५०	६८८	४१०	५१३	३८०	४७५	२१०	२६३	१८०	२२५	१८०	२२५	१६५	२०६	८०	१००	६५	८१

च	कृषि	५५०	६८८	४००	५००	४००	५००	३५०	४३८	२००	२५०	१५०	१८८	१७०	२१३	१४०	१७५	७५	९४	५०	६३
---	------	-----	-----	-----	-----	-----	-----	-----	-----	-----	-----	-----	-----	-----	-----	-----	-----	----	----	----	----

संरचनाका ह्रास कट्टि लागयतका अन्य कुराको हकमा साविक बमोजिम नै हुने ।

निर्णय नं. ४

इटहरी नगरपालिकाको कर तथा अन्य शुल्क दस्तुरहरुको दररेट तपशिल बमोजिम आ.ब. २०७१/०७२ को लागि कायम गरी लागु गर्ने निर्णय गरियो ।

१.) मालपोत, भुमिकर तथा घर जग्गा कर बक्यौता – रु. ५,०००।

विगत वर्षहरुको बक्यौता मालपोत, भुमिकरल तथा घर जग्गा कर साविककै दर रेटमा असुल गरिने छ ।

२.) वहाल कर :- रु ४,००,०००।

नगर क्षेत्र भित्र भवन घर जग्गा टहरा आदी भाडामा लगाए वापत स्थानीय स्वायत्त शासन ऐनको दाफा १३७ तथा नियमावली २०५६ को नियम १४१ कमोजिमको कर यस शिर्षक अन्तरगत संकलन गरिने छ ।

३) एकीकृत सम्पत्तिकर : ९७,५०,०००।

एकीकृत सम्पत्तिकरको पुर्नमुल्यांकन भई लागु भएको ५ वर्ष पुरा भएकोले एकीकृत सम्पत्तिकर प्रयोजनका लागि सम्पत्तिको मुल्यांकन गरी निर्णय नं. ३ अनुसार कायम गरी आगामी आ.ब. २०७१/०७२ देखि सोही अनुसार लागु गर्ने गरिनेछ । तर करका दररेटमा कानुन बमोजिम संशोधन भएमा सोही बमोजिम हुनेछ ।

४) क) साप्ताहिक हाट कर रु. १३,७५,०००।

मंगलवारे, शनिवारे रु. १,५०,०००।

आइतवारे बुधवारे रु. ११,१०,०००।

शुक्रवारे रु. ७५,०००।

हवाई चोक हाट रु. ४०,०००।

आइतवारे बुधवारे बाहेकका अन्य पेरीफेरीमा लाग्ने सानातिना हाटहरु स्थानीय समुदायले व्यवस्थापन गर्न चाहेमा नगरपालिकाले निर्णय गरी दिन सक्ने छ ।

ख) दैनिक गुद्री (ब्यवसाय) कर रु.

स्थानीय स्वायत्त शासन ऐन तथा नियमावली बमोजिम नगरपालिका क्षेत्रभित्र लाग्ने साप्ताहिक आइतवारे र बुधवारे हाट तथा दैनिक गुद्री हाटको हाट (ब्यवसाय) कर देहाय बमोजिम असुल गरिने छ ।

१) खसी बोका काटी बिक्री गर्ने पसलमा प्रति गोटा	रु.१५१-
२) सुगुर, बंगुर काटी बिक्री गर्ने पसलमा प्रति गोटा	रु.१५१-
३) राँगा काटी बिक्री गर्ने पसलमा प्रति गोटा	रु.१५१-
४) कुखुरा काटी बिक्री गर्ने पसलमा प्रति गोटा	रु.३१-
५) खटियामा सामान राखी बिक्री गर्ने पसलमा प्रति गोटा	रु.४१-
६) रेडिमेड सामान खटियामा राखी बिक्री गर्ने पसलमा	रु. ७-
७) थान कपडा बिक्री गर्ने पसलमा	रु.१०१-
८) माछा बिक्री गर्ने पसलमा (५ के.जी. सम्म)	रु. ३१-
९) माछा बिक्री गर्ने पसलमा (५ के.जी भन्दा माथी)	रु. १०१-
१०) फलामका औजार तथा सामान बिक्री पसलमा	रु. ४१-
११) जुत्ता चप्पल बिक्री पसल ठुलोमा	रु. ८१-
१२) जुत्ता चप्पल बिक्री पसल सानोमा	रु. ५१-
१३) फलफुल नास्ता ठेलामा राखी बिक्री गर्ने पसलमा	रु.१०१-
१४) कुखुरा, हाँस बिक्री गर्ने पसलमा प्रति गोटा	रु. ११
१५) चटपटी तथा बरफ, आइसक्रिम बिक्री गर्नेसंग	रु. ३१-
१६) चिया पसलमा	रु. ४१-

१७) साग, सब्जी डोकामा वा डालामा ल्याइ बेच्नेसंग	रु. ११-
१८) भाडाकुडा पसलमा	रु. १०१-
१९) भारमा सब्जी आदि ल्याइ बिक्री गर्नेसंग	रु. २१-
२०) सिजन अनुसारको साग सब्जी आलु पसल ठुलोमा	रु. १५१-
२१) सिजन अनुसारको साग सब्जी आलु पसल सानोमा	रु. ७१-
२२) फल फूल, साग सब्जी पसल अन्यमा	रु. ३१-
२३) फलफूल, साग सब्जी प्रति वयल गाडा	रु. १५१-
२४) फलफूल साग सब्जी प्रति बोरा । फलफूल खुद्रा पसलमा	रु. ३१-
२५) फोटो फ्रेमिंग तथा बिक्री पसलमा	रु. ५१-
२६) लाइट, पेट्रोमेक्स, स्टोभ, छाता मर्मत पसलमा	रु. ५१-
२७) बांस प्रति वयल गाडा	रु. ३०१-
२८) बांस प्रति ट्रक, ट्याक्टर	रु. २००१-
२९) ढाकीमा ल्याई बेच्ने दाल, चामल, पिठो, च्युरा आदिमा	रु. ३१-
३०) बिस्कुट, चकलेट, पाउरोटी, साबुन बिक्री गर्ने पसलमा	रु. ४१-
३१) मिठाई पसलमा	रु. ४१-
३२) प्रचार प्रसार गरी व्यवसाय गर्ने विज्ञापन सम्बन्धी पसलमा	रु. २०१-
३३) खेल तमासा जादु चटक आदिमा	रु. २०१-
३४) जिउंदो खसी, बोका, राँगा, सुंगुर बेच्नेसंग प्रति गोटा	रु. २०१-
३५) कपाल काट्ने सैलुनमा	रु. ५१-
३६) जुत्ता, चप्पल सिलाई गर्ने मोचीसंग	रु. ३१-
३७) माछा, मासु, तरकारी पकाई बिक्री गर्ने पसलमा	रु. ५१-
३८) चुरी, धागा, टीका आदि श्रृंगार तथा मनिहारी पसल ठुलोमा	रु. ७१-
३९) चुरी, धागा, टीका आदि श्रृंगार तथा मनिहारी पसल सानोमा	रु. ५१-
४०) माटाका भाडा बेच्ने पसल ठुलोमा	रु. १०१-
४१) माटाका भाडा बेच्ने पसल सानोमा	रु. ७१-
४२) मुरली, बांसुरी, गुलेली, थैली, जुम्रा, उडुस आदी मार्ने औषधी बिक्री गर्नेसंग	रु. २१-
४३) चामल, दाल बिक्री गर्ने पसल प्रति बोरा	रु. ३१-
४४) वीउ विजन बिक्री गर्ने पसलमा	रु. ५१-
४५) अदुवा, लसुन, खुर्सानी, कुचो, नालों बेच्नेसंग	रु. ७१-
४६) चकटी आदि बेच्नेसंग	रु. ३१-
४७) मकै पोली बेच्नेसंग	रु. २१-
४८) जडिबुटि बिक्री गर्ने संग	रु. १०१-
४९) किराना पसलमा	रु. ७१-

५०) अन्य छुटपुट पसलमा रु.११- देखि रु. १०१- सम्म,

५१) उल्लेखित कर तथा दस्तुरका दर रेटहरूमा कुनै परिवर्तन गर्नु परेमा नगरपालिकाले गर्न सक्ने छ ।

द्रष्टव्य: वार्षिक व्यवसाय प्रमाण पत्र लिएको वा नलिएका तर नगरपालिका क्षेत्रमा समय समयमा सिजन अनुसारको साग सब्जी आलु फलफूल आदि ल्याई थोक तथा खुद्रा बिक्री गर्ने गोदाम वा डिलरले साग सब्जी फलफूल ल्याई बिक्री गर्दा प्रति ट्रक रु.२०१- फलफूल सागसब्जी आदि ल्याएका दिन लिइने छ ।

५) व्यवसाय कर :- रु.३७,५०,०००।

स्थानिय स्वायत्त शासन ऐन तथा नियमावली बमोजिम नगरपालिका क्षेत्र भित्र संचालन भएका व्यापार, व्यवसाय, पेशामा देहाय बमोजिम वार्षिक व्यवसायकर लिइने छ ।

क्र.सं	व्यवसायको नाम	क श्रेणी रकम रु.	ख श्रेणी रकम रु.	ग श्रेणी रकम रु.	कैफियत
..					

६.० १	किराना पसल	१०००।	७५०।	५००।	थोक विक्रेता रु.१५००।
	डिलर तथा थोक विक्रेता				
	दाल चामल, खुदी, खरिद विक्रि पसल	१२००।	१०००।	७५०।	
	चिउरा भुजा विक्रि पसल	१२००।	१०००।	७५०।	
	चलचित्रको रिल वितरक (डिष्टीब्यूटर्स)	१०००।	९००।	८००।	
	पिउने पानी (प्युरिफायर) वितरण पसल कोक, पेप्सी डिलर	१२००।	१०००।	७५०।	
	अचार पाउ गुतपाक जस्ता पसल	५००।	४००।	३६०।	
	चियापत्ति विक्रि सो रुम	७००।	६००।	५००।	
	सख्खर (गुण) पसल	५००।	४००।	३६०।	
	(क) विष्कुट तथा चक्लेट खुद्रा	४००।			
	१. डिलर (प्रति डिलर)	१०००।	५००		
	२. थोक विक्रेता	४००।			
	(ख) तेल, घिउ, आँटा, सुजी, चिनि खुद्रा	७००।			
	१. डिलर (प्रतिडिलर)	१०००।			
	२. थोक विक्रेता	७००।			
	(ग) साल्ट ट्रेडिङ डिलर	७५०।			
	(घ) कृषि सामाग्री संस्थानको डिलर	५००।			
	(ङ) चुरोटको डिलर (प्रतिडिलर)	५०००।			थोक विक्रेतालाई रु.२५००।
	(च) विडि चाउचाउ, चिप्स आदीको डिलर	१०००।			थोकलाई रु.७००।
६.०२	काटा राखि खरिद विक्री गर्ने गल्ला पसल	१०००।-	७५०।-	५००।	
६.०३	फलफूल पसल	१०००।-	७००।-	५००।	थोक विक्रेता रु.१५००।
६.० ४	तरकारी पसल	७००।			थोक डिलर रु.१०००।
६.०५	(क) पसल खोली सुगुर, रागा को मासु विक्री गर्ने	३०००।	२०००।		
६.०६	अण्डा पसल	६००।	४००।		
६.०७	होटलहरु				
	(क) रिसोर्ट	५०००।	३०००।		
	(ख) रेष्टुरेण्ट एण्ड बार	२५००।	२०००।	१५००।	
	(ग) रेष्टुरेण्ट	१२००।	१०००।	८००।	
	(घ) तारे होटल				
	१. एकतारे	३०००।			
	२. दुइतारे	४०००।			
	३. तीनतारे	६०००।			
	४. चार तारे	८०००।			
	५. पाँचतारे	१००००।			
६.० ८	मदिरा समेत विक्री गर्ने होटलहरु	१५००।	१०००।	८००।	
६.९	मदिरा रहित भोजनालय मिठाइ पसल आदि	१०००।	८००।	७००।	
	१. साना चिया पसल -चल्ली ठाउँ	४००।			
६.१०	चिसो हल्का पेय पदार्थ तथा मदिरा विक्री पसल	१५००।	१२००।	१०००।	
	डिलरलाई				

	१. हल्का पेय पदार्थ तर्फ	१५००।	१०००।		
	२. मदिरा तर्फ	२०००।	१५००।		
	थोक विक्रेता तर्फ				
	१.हल्का वेय पदार्थ तर्फ	८००।	७००।		
	२. मदिरा तर्फ	१५००।	१०००।		
६.११	लजहरु				
	(क) पन्ध्र शैया भन्दा माथिलाई	२०००।			
	(ख) पन्ध्र शैया सम्मलाई	१५००।			
	(ग) दश शैयासम्मलाई	१०००।			
	(घ) सात शैया सम्मलाई	७००।			
६.१२	कपडा पसल	१२००।	१०००,	८००।	थोक विक्रेता रु.२०००।
६.१३	रेडिमेड कवडा पसल	१०००।	७००।	५००।	थोक विक्रेतालाई रु.१५००।
६.१४	भाडा बर्तन पसल	१०००।	७००।	५००।	डिलर थोक १५००।
६.१५	जुत्ता पसल	१०००।	७००।	५००।	थोक डिलरलाई रु.१५००।
	जुत्ता सिलाई पसल	३६०।			
६.१६	पान पसलहरु	७००।	६००।	५००।	
६.१७	श्रृंगार तथा मनहारी पसल	१०००।	७००।	५५०।	थोक विक्रेतालाई रु.१५००।
६.१८	उपहार(गिफ्ट) का सामन बेच्ने पसल	१०००।	७००।	५००।	थोक विक्रेता रु.१५००।
६.१९	औषधि पसलहरु	१०००।	७००।		थोक विक्रेतालाई रु.१५००।
	होमियो प्याथीक / आयुर्वेदिक / भेटेरीनरी	१०००।	७००।	५००।	डिलरलाई रु.१५००।
	डिलरलाई	१५००।			
	आखा क्लीनिक सहितको चश्मा पसल	१०००।	९००।	८००।	
	दन्त हस्पिटल	३०००।	२५००।		
	दन्त सेवा क्लिनिक	१५००।	१०००।		
	१. स्वास्थ्य सेवा				
	(क) नर्सिङ्गहोम	५०००।	४०००।		
	(ख) विशेषज्ञ	१०००।			
	(ग) एम.वि.वि.एस.	७००।			
	(घ) हेल्थ असिस्टेन्ट	५००।			
	(ङ) सि.एम.ए. क्विराज नर्सिङ्ग सेवा	५००।			
	(च) एक्सरे क्लिनिक	५००।			
	(छ) प्रयोगशाला (ल्याब)	१०००।			
	(ज) भेटेरीनरी चिकित्सक	५००।			
	(झ) चश्मा बनाउने	५००।			
	(ञ) प्राकृतिक चिकित्सा अक्षुपंचर	५००।			
६.२०	पुस्तक तथा पत्रिका स्टेशनरी	१०००।	८००।	५००।	डिलर।थोक विक्रेतालाई रु.१५००।
६.२१	फर्निचर पसल तथा सो रुम				
	(क)स्टिल फर्निचर डिलर सहितको सो रुम	२०००।	१८००।		
	(ख)स्टिल फर्निचर पसललाई	१५००।	१२००।		
	(ग) काठका फर्निचर पसललाई (सो रुम सहित)	१२००।	१०००।		
	(घ) फर्निचर उद्योग स्टिलको	२५००।	२०००।		
	(ङ)काठको फर्निचर उद्योग	१५००।	१२००।		
	(च) बेतबास फर्निचर उद्योग विक्री	१०००।	७००।		

६.२२	फोटो स्टुडियो				
	(क) कलर ल्याब	२०००,	१५००।		
	(ख) फोटो स्टुडियो	७००।	६००।		अन्य पनि भए थप रु.२००। लाग्ने छ।
६.२३	कपडा धुलाई तथा रंगाई				
	(क) ड्राइ क्लिनर्स	७००।	५००।		
	(ख) साधारण लुगा धुने तथा रंगाउने	४००।			
६.२४	सुन चाँदी पसल				
	(क) सुन चाँदी खरीद बिक्री थोक सहित गहना बनाउने	२०००।	१५००।		
	(ख) सुन चाँदी गहना बनाउने	१०००।	७००।		
	पशु पंक्षी आहार बिक्री पसल	७००।	६००।		थोक विक्रेता रु.१०००।
६.२५	शैलुन तथा ब्यूटी पार्लर				
६.२६	(क) शैलुन (८ सिट भन्दा माथि	७००।			ए.सि. भएकालाई रु.१०००।
	(ख) शैलुन ८ सिट सम्म	६००।			
	(ग) शैलुन ६ सिट सम्म	५००।			
६.२७	(घ) केवल नेटवर्क	२००००।	१००००।	५०००।	
६.२८	(ङ) ब्यूटी पार्लर तर्फ	७००।	५००।		ए.सि. भएकालाई रु.१०००।
	(क) टेलरिंग पसलको प्रति मेसिनलाई	१५०।	१००।	७०।	
	(ख) सिलाई मेसिन बिक्री पसल	१०००।	८०००।		डिलरलाई रु.१५००।
६.२९	दुग्ध उत्पादन तथा वितरण पसल	६००।	५००।		
६.३०	कुखुरा पालन				
	(क) १ हजार भन्दा माथि कुखुरा पाल्ने लाई	१०००।	८००।	७००।	
६.३१	साईन बोर्ड बनाउने तथा आर्ट पसल	५००।	४००।		
६.३२	इलेक्ट्रोनिक्स सामान बिक्री पसल	१२००।	१०००।	८००।	
	(क) इलेक्ट्रोनिक्स पार्ट पुर्जा पसल	१०००।	८००।	७००।	
६.३३	निजी नर्सरी	६००।	५००।		
६.३४	घडी, रेडियो, बिक्री पसल	१२००।	१०००।	८००।	
६.३५	शिसाका सामान बेच्ने ग्लास हाउस	१०००।	८००।		थोक डिलरलाई रु.१५००।
६.३६	इन्धन बिक्रेता (पम्प वा खुल्ला)				
	(क) मट्टी तेल, पेट्रल, डिजेल समेतको ३ पम्पलाई	३५००।			
	(ख) २ पम्प भएकोलाई	३०००।			
	(ग) १ पम्प भएकालाई	२०००।			
	(घ) ड्रममा राखि खुल्ला बिक्री गर्नेलाई	१०००।			
	(ङ) लुब्रिकेशन पसललाई	१०००।			पम्पमा लुब्रिकेशन बिक्री हुने भए थप रु.३००। लिइने छ।
	च) मट्टीतेल डिलर	१०००।			
६.३७	निर्माण सामग्री बिक्री पसल				
	हार्डवेयर सिमेण्ट खुद्रा	२५००।	२०००।	१५००।	
	हार्डवेयर सहित सिमेण्ट डिलर	२०००।			
६.३८	सिमेन्ट बिक्री				
	(क) डिलरको लागि प्रतिडिलर	१०००।			
६.३९	विजुलीका सामग्री बिक्री पसल	१२००।	१०००।	७००।	
६.४	रंग रोगन सम्बन्धी डिलर	१५००।	१०००।		

०					
६.४१	मोटर पार्टस मिल मेसिनरी पसल	२०००१	१५००१	१०००१	
६.४२	साइकल तथा पार्टस विक्री पसल	१५००१	१२००१	१०००१	
६.४३	ग्याँस विक्री गर्ने पसल				
	(क) ग्याँसको डिलर	१५००१			
६.४४	डिपार्टमेण्टल स्टोर	७०००१	५०००१	२०००१	
६.४५	अडियो भिडियो क्यासेट भाडा पसल	५००१	४००१	३६०१	
६.४६	ट्राभल एजेन्सी	१०००१	७००१		
६.४७	कुचो, चित्रा, नाइला, माटाका भाँडा पसल	४००१	३६०१		
	(छ) टायर डिलर	२५००१			
	(ज) साइकल, रिक्सा, थोक विक्रेता प्रति आइटम	१५००१			
	(झ) कम्प्यूटर, फ्याक्स, टि.भि. रेडियो, क्यासेट फोटोकपी, एम्प्लीफायर आदी इलेक्ट्रोनिकस सामानका डिलर प्रतिडिलर)	३०००१			
	(ट) पंखा, फ्रिज वासिंग मेसिन, इलेक्ट्रीक पसल तथा पानी तान्ने मोटर थोक प्रति आइटम	२५००१			
	(ठ) अन्य थोक विक्रेता				
	१. सुती थोक विक्रेता	१०००१			
	२. कपास थोक विक्रेता	२०००१			
	३. कोइला थोक विक्रेता	२०००१			
	४. बाँस थोक विक्रेता	१२००१	६००१		
	५. तरकारी थोक डिलर	१०००१	६००१	६००१	
६.४९	सिनेमा हल				
	(क) ६५० सिट भन्दा माथि	५०००१			
	(ख) ६५० सिट सम्म	४०००१			
	(ग) ५०० सिट सम्म	२५००१			
६.५०	जादु, सर्कस, खेल तमासा	१५००१	१०००१	६००१	
६.५१	अस्थायी मेला कार्यक्रम दैनिक	५००१			
	१. दैनिक प्रति स्टलको	२५१	१५१	१०१	
	२. टिकटमा देखाइने नाटक साँस्कृतीक कार्यक्रम आदी (दैनिक टिकट दरको आधारमा)	६००१	६००१	४००१	
६.५२	ब्रास बैण्ड पार्टी	१०००१	७५०१	५००१	
६.५३	अन्य सेवा तथा व्यवसाय				
	१. निर्माण व्यवसायी (ठेकेदारी)	५०००१	३०००१	२०००१	
	२. निर्माण सम्बन्धी परामर्स (कन्सल्टेन्सी) सेवा	२०००१	१५००१		
	३. कानूनी सेवा				
	(क) बरीष्ठ अधिवक्ता	५००१			
	(ख) अधिवक्ता	४००१			
	(ग) अभिवक्ता	३६०१			
	(घ) अभिकर्ता	३६०१			
	(ङ) लेखापढी व्यवसायी	३६०१			

	(च) १ भन्दा बढी कानुनी ब्यवसायी संलग्न भएको ल फर्म वा कानुनी सेवा केन्द्र	७००१			
	५. निजि वित्तिय संस्थाहरु				
	(क) क ख र श्रेणीका सबै वाणिज्य बैक	१००००१			
	(ख) आर्थिक कारोवार समेत गर्ने वित्तीय कम्पनीको मुख्य कार्यालय	२५००१			
	(ग) आर्थिक कारोवार समेत गर्ने वित्तीय कम्पनीको शाखा कार्यालय	१५००१			
	(घ) सहकारी बैक वा वित्तिय कारोवार गर्ने सहकारी संस्था	१०००१			
	(ङ) वीमा कम्पनी	२५००१			
	(च) कमिसन एजेन्ट आर्थिक कारोवार गर्ने समेत	१५००१	१०००१		
	(छ) जग्गा खरिद विक्री	६०००१			
	(ज) विदेशी मुद्रा सटही	२०००१			
	(झ) ढुवानी सेवा	१५००१	१०००१		
	(ञ) कुरियर सेवा	५००१			
	६. टेलिफोन फ्याक्स ब्यवसाय	५००१			मनि ट्रान्सर्फ भए रु.१८००१
	७. टेण्ट हाउस	१०००१	७००१		
	८. कुनैपनि फर्मले मनि ट्रान्सफर संचालन गरेको भए थप	१०००१			
	९. अन्य विविध सेवा				
	(क) विज्ञापन एजेन्सी	१०००१			
	(ख) टुर अपरेटर	५००१			
	(ग) विविध परामर्श सेवा	५००१			
	(घ) होम डेलिभरी सर्भिस	५००१			
	(ङ) ब्यवसायिक रुपमा माइकिंग गर्ने	५००१			
	(च) भिडियो गेम	५००१			
	९ प्रशिक्षण सेवा				
	(क)कम्प्युटर प्रशिक्षण	१०००१			
	(ग) भाषा प्रशिक्षण	१०००१			
	(घ) सिलाई कटाई प्रशिक्षण	५००१			
	(ङ) ड्राइभिग प्रशिक्षण	१०००१			
	(च) अन्य प्रशिक्षण	१०००१	५००१		
	१०.निजी शिक्षण संस्था				
	(क) क्याम्पस स्नातक तह वा सो भन्दा माथि	३०००१			
	(ख) उच्च मा.वि.	२०००१			
	(ग) मा.वि.	१५००१			
	(घ) नि.मा.वि.	८००१			
	(ङ) प्रा.वि.	५००१			
	(च) पुर्व प्रा.वि.	५००१			
	(छ) ब्यवसायिक प्रशिक्षण केन्द्र	१०००१			
६.५४	मर्मत सम्भार ब्यवसाय				
	(क) बस, ट्रक, आदिको बडी विल्डर्स	३०००१	२०००१	१०००१	

	(ख) लेथ तथा ड्रिल मेसिन राखि सवारी मर्मत	१०००।			वेल्डिङ्गमात्र गर्ने लाई रु.५००।-
	(ग) बस, ट्रक, ट्र्याक्टर तथा अन्य साना सवारी मर्मत (ग्यारेज)	१५००।	१०००।		
	(घ) मोटर साइकल मर्मत	१०००।	६००।		पार्ट्स विक्री समेत भए १०००।
	(ङ) टायर रिसेलिंग,				
	१. कोल्ड रिसेलिंग	१०००।			
	२. हिट रिसेलिंग	१०००।			
	(च) सवारी साधन रंग रोगन	८००।	५००।		
	(छ) वेल्डिङ्ग र ड्रिल मेसिन भएको वर्कशप	५००।			
	(ज) सवारी साधनको ब्याट्री, ब्याट्री पार्ट्स मर्मत चार्ज गर्ने	७००।			ब्याट्री विक्री भए रु.१०००।
	(झ) सवारी साधनको ब्याट्री मर्मत र चार्ज मात्र गर्ने	५००।			
	(ञ) सवारी साधनको सिट हुट बनाउने मर्मत गर्ने	५००।			
	(ट) पुरानो टायर विक्री तथा हावा भर्ने	४००।			
	(ठ) रिक्साको बडी बनाउने मर्मत गर्ने	४००।			
	(ड) साइकल, रिक्सा मर्मत पसल	४००।			
	(ढ) टि.भी., कम्प्यूटर, टेलिफोनसेट, पंखा, डेक, रेडियो क्याल्कुलेटर, घडी, एम्प्लिफायर, माइक आदि मर्मत पसल	५००।	४००।		
	(ण) सिलाई बुनाई, मेसिन, ग्यास, चुल्हो, मैन्टोल, स्टोभ, लाइट, मर्मत पसल	४००।	३८०।		
	(त) चश्मा विक्री तथा मर्मत पसल	५००।	४००।	३६०।	
६.५५	उद्योग				
	१. चाउचाउ उद्योग ठूलो	१०,०००।	९०००।	८०००।	
	२. चाउचाउ (नुडल्स) का लघु उद्योग	१०००।	९००।	८००।	
	३. विस्कुट उद्योग	३०००।	२०००।		
	४. चप्पल उद्योग	३०००।	२०००।	१५००।	
	५. सलाई उद्योग	४०००।	३०००।	२०००।	
	६. प्लाइउड उद्योग	३०००।	२०००।		
	७. कपडा उद्योग	५०००।	४०००।	३०००।	
	८. बरफ उद्योग	७००।	५००।	३६०।	
	९. कन्फेक्सनरी उद्योग	५०००।	४०००।	३०००।	
	१०. काष्ठ उद्योग(स-मिल)				
	क. काष्ठ उद्योग ठूला स-मिल	३०००।	२०००।	१०००।	
	ख. बैण्ड सो मात्र भएको	१०००।			
	ग. ट्रिल बैण्ड सो बाहेक काठ डिपो	१०००।			
	११. स्टेसनरी वा कपी उद्योग	१०००।	७००।	५००।	
	१२. छापाखाना (प्रिन्टिङ्ग)				
	(क) प्रेस सिलिण्डर, अपसेट मेसिन सहितको	१०००।			
	(ख) तीन वटा भन्दा बढी मेसिन भएको	८००।			
	(ग) तीन वटा सम्म मेसिन भएको	५००।			
	१४. डिस्ट्रिलरी ब्रुअरी उद्योग	५०००।			

१५. हल्का पेय (जुस) पदार्थ उत्पादन उद्योग	४०००।	२०००।		
१६ प्लाष्टिक उद्योग	३०००।	२०००।		
१७. पाउरोटी, केक, पेस्टी, डुनोट उद्योग	१०००।	६००।		
१८. ग्रील उद्योग	१०००।	७५०।		
१९ गलैचा उद्योग	१०००।	७००।	५००।	
२०. गार्मेन्ट्स उद्योग	१०००।	७००।	५००।	
२१ कुटानी पिसानी उद्योग (साना)	७५०।	५००।	३६०।	
२२. भुजीया उद्योग	१०००।	६००।		
२३ ईटा तथा टायल उद्योग (भट्टा)				
(क) ईटा उद्योग भट्टा (आधुनिक यन्त्र प्रयोग हुने)	५०००।			
(ख) ईटा उद्योग भट्टा (हातले बनाउने)	२०००।			
(ग) टायल उद्योग भट्टा (आधुनिक यन्त्र प्रयोग हुने)	२०००।			
(घ) टायल उद्योग भट्टा (हातले बनाउने)	५००।			एउटै उद्योगले इटा र टायल बनाएमा क लाई रु.४०००। र ख लाई रु.३५००। लाग्ने छ।
(ङ) मोवाईल विक्रि तथा मर्मत	१०००।	८००।		
२४. पशुपक्षी आहार उद्योग	१५००।	१०००।		
२५. तामा, पित्तल, आल्मुनियम, फलाम, जस्ता, धातुको उद्योग(घरेलु)	१५००।	१२००।	१०००।	
२६. जुत्ता तथा ब्याग उद्योग,	१०००।	७००।	५००।	
२७.चिया उद्योग प्याकेजिंग	७००।	५००।		
२८. सिलाई बुनाइ उद्योग				
(क) तान राखी कपडा बुन्ने	१५०।			
(ख) ज्याकेट बनाउने उद्योग	१५००।			
(ग) स्वेटर बुन्ने उद्योग	१०००।			
२९. प्याकेजिंग उद्योग सुती, खैनी, चुना	५००।	४००।		
३०. रिंग, डुड बनाउने	३००।			
३१. लोहोरो सिलौटो बनाउने	१००।			
३२. सप्लाइ एजेन्सी	१५००।	१०००।		
३३. कवाडी संकलन तथा विक्रि पसल	२०००।	१५००।		
३४. कृषि मल, विउ, औजार तथा किरानासक औषधी	५००।	४००।		
३५. विमा सम्बन्धि एजेन्सी	१०००।	७००।		
३६. प्रेस वाहेक अन्य प्रिन्टिंग तथा लेबुल उद्योग	७००।	५००।		
३७. जुट उद्योग	१०,०००।	८,०००।		
३८. कुटानी पिसानीका ठूला उद्योग	८०००।	५०००।		
३९. जुस, सस, अचारका ठूला उद्योग	६०००।	४०००।		
४०. सिमेण्टका पाइप तथा पोल उद्योग	१०००।	७००।	५००।	
४१. खैनि उद्योग	१५००।	१०००।		
४२. चिप्स उद्योग, घरेलु स्वेटर उद्योग, विट र बोर्ड उत्पादन गर्ने आदि उद्योगहरुलाई क देखि ग सम्म श्रेणी को विभाजन गरी रु.३६०। देखि १०००। सम्म कर लिइने छ।				

६.५६	१. स्वदेशी रोजगार सेवा	१५००१	१३००१		
	२. वैदेशीक रोजगार सेवा	८०००१	५०००१		
६.५७	विक्री (डिपो) डिलरको विक्रि कक्ष वा सो रुम				
	१. साइकल	१०००१			
	२. रिक्सा	१५००१			
	३. मोटरसाइकल स्कुटर	७०००१	५०००१		
	४. टेम्पो र सफा टेम्पो	५०००१	४५००१		
	५. कार, जीप भ्यान, ट्र्याक्टर	१२०००१	१००००१		
	६. बस, ट्रक,	१५०००१	१२०००१		
	७ ब्याट्री साईकल,	२५००१	२०००१		
	८ पावर टेलर	१३००१	१२००१		
	लेमिनेशन	५००१	४००१		
	तीर्थ यात्रि सेवा	९००१	८००१	७००१	
	विष्कट तथा पाउरोटी थोक तथा खुद्रा	५००१	४००१		
	कफि हाउस	५००१	४००१		
	कपडामा बुट्टा भरी विक्रि गर्ने बुटीक	५००१	४००१		
	खेलौना पसल	५००१	४५०१		
	टेम्पो सामान विक्रि पसल	१०००१	८००१		
	तयारी पोसाक (गार्मेण्ट)	१५००१			
	श्रृंगार सामान उत्पादन गर्ने	५००१	४००१		
	कागज उद्योग	१०००१			
	चकलेट उद्योग	५००१	४००१		
	चिउरा मिल	१५००१	१०००१		
	फलामको घरेलु समान विक्रि पसल	५००१	४००१		
	खेलकुद सामाग्री विक्रि पसल	५००१	४००१		
	केमिकल वर्क	६००१	५००१	४००१	
	लेखा परिक्षण फर्म	१०००१			
	लेखा परीक्षक	८००१			
	ब्याग उद्योग फर्म	१५००१	१०००१		
	टालय मार्बल	२५००१	२०००१		
	रेडियो प्रसारण एफ एम	१०००१			
	शैक्षिक परामर्श केन्द्र	१५००१			
	साईवर क्याफे	१०००१			
	जैविक पदार्थ विक्रि कक्ष	१०००१			
	स्थानिय भवन निर्माण व्यवसायी	१०००१			

व्यवसायको नाम	क श्रेणी	ख श्रेणी	कैफियत
१. कुखुरा काटी मासु विक्री गर्ने विक्रेता	९००	७००	बुढीखोला पश्चिम ट्राफिक चौक सम्म महेन्द्र राजमार्ग १२० फिट र साहि नेपाली शैनिक क्याम्प कल्भर्ट देखि दक्षिण वडा नं.७,८ को सिमाना कोशी राजमार्गको बीच भागबाट क श्रेणी र अन्य बाँकीको हकमा ख श्रेणी मानिने छ र क श्रेणीलाई वार्षिक व्यवसाय करको अतिरिक्त रु.१०००१ सेवा शुल्क लिईने छ । ख श्रेणीका लाई वार्षिक व्यवसाय करका अतिरिक्त रु.२००१ सेवा शुल्क लिईने छ ।
२. खसी काटी मासु विक्री गर्ने लाई	१०००	८००	

द्रष्टव्य :

१. यसमा नपरेका नयाँ किसिमका पेशा र व्यवसायको प्रकृति हेरी नगरपालिकाबाट ३६०।- देखि १५०००।- सम्म कर निर्धारण हुने छ ।
२. नगरक्षेत्रमा उद्योग, व्यापार, व्यवसाय, पेशा, संचालन गर्नेले प्रत्येक चालु आ.व.को असोज मसान्त भित्र आ-आफ्नो व्यवसाय, पेशाको व्यवसाय प्रमाण-पत्र नविकरण गरी सक्नु पर्ने छ । सो अवधि भित्र नविकरण गर्नेलाई कर रकममा १० प्रतिशत छुट दिइने छ । सो समयवधी पश्चात व्यवसाय प्रमाण-पत्र नविकरण गर्दा तोकिएको बार्षिक कर तिरी नविकरण गर्नु पर्ने छ ।
३. नगरपालिका क्षेत्रमा व्यवसाय संचालन गर्नेले व्यवसाय सुरु गर्नु भन्दा पूर्व व्यवसाय प्रमाण पत्र लिनु पर्नेछ । त्यसरी व्यवसाय प्रमाण पत्र नलिएकोमा व्यवसाय सुरु गरेको ३५ दिन भित्र व्यवसाय दर्ता गराई बार्षिक व्यवसाय कर बुझाउनु पर्नेछ ।
४. हकवालाको नाममा व्यवसाय प्रमाण-पत्र नामसारी गर्दा रु.५०। दस्तुर लिइनेछ ।
५. व्यवसाय प्रमाण-पत्रको लगत कट्टा मात्र गर्दा रु.५०। दस्तुर लिइनेछ ।
६. पूर्व प्राथमिक विद्यालय लाइ स्विकृति दिंदा रु.१०००। दस्तुर लिइनेछ ।

६) सवारी दर्ता तथा बार्षिक सवारी कर रु २०,०००।-

६.०१ स्थानीय स्वायत्त शासन ऐन तथा नियमावली अनुसार देहायका भाडाका तथा निजी सवारी साधनमा देहाय बमोजिम बार्षिक कर र सवारी दर्ता तथा नामसारी, नविकरण दस्तुर लिइने छ । यसरी लिइने कर रकम प्रत्येक आर्थिक वर्षको असोज मसान्त भित्र बुझाउन आएमा लाग्ने कर रकममा १० प्रतिशत छुट दिइनेछ ।

क्र.सं..	सवारीको किसिम	बार्षिक कर	दर्ता शुल्क	नामसारी दस्तुर
१	भाडाका बस, ट्रक, लहरी, क्रेन, रोलर, डम्पर, बुल्डोजर, ग्रेडर, ट्रिपर पिनगन आदि र अन्य भारी गाडिमा	१५००।	२००।	१५०।
२	निजी, बस, ट्रक लहरी क्रेन, रोलर, डम्पर, बुल्डोजर, ग्रेडर, ट्रिपर पिनगन र अन्य भारी गाडिमा	१५००।	२००।	१५०।
३	भाडाका मिनिट्रक, मिनीबस	१०००।	१७५।	१२५।
४	निजी मिनी ट्रक,	७००।	१००।	७५।
५	निजी मिनी बस	३००।	१००।	७५।
६	भाडाका जीप भ्यान ल्याण्डरोभर	३००।	५०।	५०।
७	निजी जीप, भ्यान ल्याण्डरोभर,	३००।	५०।	५०।
८	भाडा तथा निजी टेम्पो अटोरिक्सा	२००।	५०।	५०।
९	निजी तथा भाडाको कार	३००।	५०।	५०।
१०	स्कुटर, मोटरसाइकल	१५०।	५०।	५०।
११	टायर गाडा	५०।	५०।	५०।
१२	बयल गाडा			

सवारी दर्ता तथा बार्षिक सवारी कर को प्रमाण पत्र दस्तुर रु.५०। लिई नगरपालिकाले उपलब्ध गराउने छ ।

७) पटके सवारी कर ५०,०००।

बार्षिक सवारी कर नतिरेका तपसिलका सवारी साधनमा तपशिल अनुसारको पटके सवारी कर लिइने छ ।

क) निजि तगा भाडाका बस, ट्रक, लहरीमा रु. २०।

ख) निजि तथा भाडाका ट्रयाक्सी ,ट्र्याम्पो, कार जिप भ्यानमा रु. ५।

ग) निजि तथा भाडाका ट्रयाक्टर, मिनि बस, मिनि ट्रकमा रु.१०।

घ) विदेशी नम्बर प्लेटका गाडीहरुको हकमा क बमोजिमको सवारी साधन भए रु. ३०। ख बमोजिमको सवारी साधन भए रु. १५।

कूटनैतिक नियोगका गाडीहरु सरकारी गाडीहरु एम्बुलेन्सहरुमा पटके कर लाग्ने छैन ।

ड) नयाँ आर्थिक वर्षको वार्षिक सवारी कर अधिल्ला आ.ब. को असार मसान्त सम्ममा बुझाउने व्यवसायीलाई मात्र पटके कर सवारी कर छुट हुनेछ ।

ढ) सवारी कर संयुक्त काउण्टर तर्फको रु.१,७५,०००।

९. मनोरंजन कर रु.३५,०००।

ढ.०१ नगरपालिका क्षेत्र भित्र संचालित सिनेमा हलहरुबाट देहाय बमोजिम मनोरंजन कर लिइने छ ।

क) कूल सिट संख्याको ३५ प्रतिशत सिटलाई पुरा सिट संख्या मानी प्रत्येक टिकटमा लाग्ने प्रवेश शुल्कको ३ प्रतिशतले हुने रकम ।

ख) मनोरंजनकर मासिक रुपमा असूल गरिने छ । पहिलो महिनाको मनोरंजनकर दोश्रो महिनाको २५ गते सम्म बुझाइ सक्नु पर्ने छ । सो समय भित्र नबुझाएमा सो महिनाको मसान्त सम्म बुझाउनु पर्ने रकममा दैनिक रु. १००। को १० पैशा ले हुने जरिवाना समेत बुझाउनु पर्ने छ । सो समय भित्र पनि नबुझाएमा बुझाउनु पर्ने रकममा दैनिक १२० पैशाका दरले जरिवाना सहित थप १५ दिन सम्ममा बुझाउनु पर्ने छ । सो समयसम्म पनि रकम नबुझाएमा प्रचलित ऐन नियम बमोजिम नगरपालिकाले जुन सुकै समयमा हल संचालनको कार्य बन्द गर्न सक्ने छ।

ग) मनोरंजन कर नेपाली भाषाका चलचित्रहरुमा लिइने छैन ।

ढ.०२ नगरपालिका क्षेत्र भित्र संचालित भिडियो हल, सांस्कृतिक प्रदर्शन हल आदिमा नगरपालिकाले तोके बमोजिम मनोरंजन कर लगाइने छ ।

ढ.०३ नगरपालिका क्षेत्र भित्र सञ्चालनमा रहेको केवल नेटवर्कहरुलाई वितरण क्षमता ग्राहक संख्याको आधारमा मासिक प्रति ग्राहक रु. ५। का दरले मनोरंजन कर लगाइनेछ । तर यस वापत असूल गरिने कर रकम वार्षिक रु. ५०,००० भन्दा बढी असूल गरिने छैन ।

१०. हल भाडा : रु. २,००,०००।

नगरपालिकाका विभिन्न सभाकक्षहरु भाडामा प्रयोग गर्दा भाडामा प्रयोग गरे वापत प्रति दिन तपसिलका दरले सभा कक्ष भाडामा लिइने छ ।

क्र.सं.	विवरण	शुल्क दर
१	भई तलाको कुर्सी जडान भएको हल दैनिक	रु.५००।
२	भुइ तलाको कुर्सी जडान नभएको हल दैनिक	रु.३००।
३	भइ तलाको माथी जे सुकै लेखिएतापनि टिकट दर राखि गरिने सांस्कृतिक कार्यक्रम, प्रदर्शनी आदिका लागि	रु.१०००।
४.	माथिल्लो तलाको मानव संशाधन केन्द्र दैनिक	रु. १५००।

सभाकक्ष प्रयोग कर्ताले निम्न अनुसारको थप सुविधा लिन चाहेमा निम्न अनुसारको थप शुल्क लिइने छ ।

क) मल्टी मिडिया प्रतिदिन रु. २०००।

११. विज्ञापन कर : ७,००,०००।

क. रेलिंग : रु ३,००,०००।

ख. होर्डिंग बोर्ड :- रु ४,००,०००।

स्थानिय स्वायत्त शासन ऐन नियमावली बमोजिम कुनैपनि उद्योग, संघ संस्था, व्यक्ति वा फर्मले नगरपालिकाको शहरी क्षेत्रभित्र कुनै विज्ञापन गर्नु पर्दा विज्ञापनको साइनवोर्ड वा कुनै सांकेतिक बोर्ड राख्नु पर्दा नगरपालिकाको पुर्व स्वीकृती लिई तोकिएको दस्तुर तिरी त्यस्तो विज्ञापन गर्ने साइनवोर्ड वा सांकेतिक बोर्ड राख्नु पर्ने छ । विज्ञापन वा सांकेतिक बोर्ड कसैको घरमा लेख्ने वा राख्ने भएमा घर धनीले नगरपालिकासंग सम्पर्क गराई लेख्न वा राख्न लगाउनु पर्ने छ । नगरपालिकालाई जानकारी नगराई लेखिएको वा राखिएको विज्ञापनको कर घर धनीले नगरपालिकालाई बुझाउनु पर्ने छ । यस पुर्व लेखिएको वा राखिएका विज्ञापनको समेत विज्ञापन कर लिइनेछ । कर नतिर्ने विज्ञापन बोर्ड नगरपालिकाले हटाउने छ ।

विज्ञापन करको दररेट देहाय बमोजिम हुनेछ ।

१. लाभको उद्देश्य राखि व्यापार व्यवसाय उद्योग तथा संघ

संस्थाले गराउने विज्ञापन बोर्ड वा क्षेत्रलाई प्रति वर्ग फुट	रु. ५०१-
२. सेवामुलक विज्ञापन बोर्ड वा क्षेत्रलाई प्रति वर्ग फुट	रु. ३०१-
३. तुल तथा व्यावसायिक व्यानर प्रति वर्ग फुट	रु ५१-
४. टेलिफोन र विजुलीका पोलमा गरिने विज्ञापन प्रति पोल	रु.२५१-
५. नगरपालिकाद्वारा निर्मित स्थानमा विज्ञापन गर्दा नगरपालिकाले निर्धारण गरेको दररेट लागु हुने छ ।	
६. तुल राख्ने इजाजत साप्ताहिक रुपमा अन्य इजाजत बार्षिक रुपमा दिइने छ ।	

नोट : नेपालको प्रचलित कानुनले बन्देज गरेका मदिरा, धुम्रपान, खैनी जस्ता पदार्थको विज्ञापन राख्न दिइने छैन ।

१२. माछा पोखरी रु. १,००,०००।

नगरपालिका कार्यालयको हाताभित्र रहेको माछा पोखरीबाट प्राप्त हुने रकम ।

१३. रोलर तथा पानी ट्यांकर भाडा रु .२,००,०००।

१. नगरपालिकाबाट रोलर भाडामा दिँदा रोलर लैजाने-ल्याउने खर्च, तेल मोविल लगायतको इन्धन खर्च, चालकलाई दिइने दैनिक भत्ता रु.५००। समेत रोलर माग गर्ने सम्बन्धित व्यक्ति, संघ, संस्था, कार्यालयले नै ब्यहोर्नु पर्नेछ । यसरी नगरपालिकाको रोलर नगरपालिकाबाट गठन भएका उपभोक्ता समितीले प्रयोग गर्दा नगरपालिकाको योजनाको हकमा दैनिक रु.५०००। तथा स्थानीय उपभोक्ता समिती बाहेकको हकमा दैनिक रु.६०००। लिई रोलर उपलब्ध गराइने छ ।
२. दिनको गणना गर्दा रोलर पठाएको समय देखि कार्यालयमा ल्याइपुऱ्याए सम्मको समयमा रोलर संचालन भई काम भए वा नभएपनि सम्पूर्ण अवधि गणना हुने छ र ८ आठ घण्टाको एक दिन गणना गरिने छ । तर अघिल्लो दिन रोलर गई भोलि पल्ट जुन सुकै समयमा आए पनि दुई दिन गणना गरिने छ साथै आठ घण्टा भन्दा कम भए पनि एक दिन गणना गरिने छ र आठ घण्टा भन्दा बढी समय प्रयोग भएमा थप दिन गणना गरिने छ ।
३. नगरपालिकाबाट पानी ट्यांकर भाडामा दिँदा ट्यांकर लैजाने-ल्याउने खर्च, तेल मोविल लगायतको इन्धन खर्च, चालकलाई दिइने दैनिक भत्ता रु.५००। समेत पानी ट्यांकर माग गर्ने सम्बन्धित व्यक्ति, संघ, संस्था, कार्यालयले नै ब्यहोर्नु पर्नेछ । सो बाहेक भाडा वापत दैनिक रु.३५००।- न.पा. मा जम्मा गरे पछि ट्यांकर उपलब्ध गराइने छ । नगरपालिका बाट गठन भएका उपभोक्त समितीले प्रयोग गरेमा दैनिक रु.२५००। लिई उपलब्ध गराइने छ । दिन गणना गर्दा माथि २ नं. बमोजिम नै हुने छ ।

।

१४. वारुण यन्त्र तथा सडक बत्ति सेवा शुल्क रु ०००।

- क) एकीकृत सम्पती कर असुली गर्दा प्रमुख व्यापारिक र व्यापारिक क्षेत्रमा प्रमुख व्यापारिक र व्यापारिक क्षेत्रमा ८ प्रतिशत र अन्य क्षेत्रमा ४ प्रतिशत सेवा शुल्क थप लिइने छ ।
- ख) कुनै व्यक्ति वा संघ संस्थाको कुनै पनि रकम कुनै व्यक्ति वा संघ संस्थाबाट जुनसुकै ब्यहोराले उठाईदिएमा त्यसरी उठाई दिएको रकमको सयकडा २ प्रतिशतले हुने रकम सेवा शुल्क वापत लिइनेछ ।
- ग) मोहीले राख्ने कुत बालिको धरौटी राखेवापत सयकडा दुई प्रतिशत ले हुने रकम लिइनेछ । सो बाहेक जुनसुकै विवादका कारण कुनै व्यक्ति संघ संस्थाको रकम धरौटी राखि सुरक्षीत गरिदिए वापत धरौटी राखिदिएको रकमको सयकडा एक प्रतिशत रकम सेवा शुल्क वापत लिइनेछ ।
- घ) सेवा शुल्क वापत प्राप्त हुने रकम दमकल संचालन र सडक बत्ति जस्ता योजना संचालनमा खर्च गरीने छ ।

१५ सवारी पार्किङ् शुल्क रु. १८,००,०००।

स्थानीय स्वायत्त शासन ऐन तथा नियमावली बमोजिम नगरपालिका क्षेत्र भित्र नगरपालिकाले व्यवस्था गरेको र निर्माण गरेको पार्किङ् क्षेत्रमा पार्क हुने देहायका देहायका सवारी साधनहरुमा देहाय बमोजिम पार्किङ् शुल्क लिइने छ ।

नगरपालिकाले व्यवस्था गरेको पार्किङ् स्थानमा :

क) कोशी मेची र सगरमाथा अञ्चलमा संचालन हुने भाडाका बस, ट्रकहरुमा दैनिक	रु.१०१
ख) अन्य अञ्चलमा संचालनहुने भाडाका बस, ट्रकहरुमा दैनिक	रु.१५१
ग) विदेशि बस, ट्रक लहरीमा दैनिक	रु.७५१
घ) विदेशि साना सवारी साधनमा दैनिक	रु.२५१
ङ) भाडाका ट्याक्सी, टेम्पो, कार, जिप, भ्यानमा दैनिक	रु.५१
च) निजी कार, जिप, टेम्पो, भ्यानमा दैनिक	रु.५१
छ) भाडा तथा निजी ट्र्याक्टर, मिनीबस, मिनी ट्रकमा दैनिक	रु.५१

ज) पार्किङ्ग स्थान नगरपालिकाले तोके वा व्यवस्था गरे बमोजीम हुने छ ।
 नोट: वसपार्कमा राती पार्किङ्ग गरि वास वसाउने सबै किसिमका सवारी साधनहरुबाट प्रत्येक रातका लागि रु.२०१ पार्किङ्ग शुल्क लिइनेछ ।

१६ सशुल्क पार्किङ्ग शुल्क रु.

इटहरी नगरपालिकाले तोकेको र व्यवस्थापन गरेको क्षेत्रमा तपशिल अनुसारको पार्किङ्ग शुल्क लिइने छ ।

सवारी साधन	पटके		बर्षिक नेपाली मात्र
	नेपाली	भारतीय	
निजी तथा भाडाको कार, ट्याक्सि, जिप, भ्यान आदी	१०	२०	७३०
स्कुटर, मोटरसाइकल	५	१०	३६५

१७. रिक्सा ठेला दर्ता तथा नवीकरण दस्तुर : रु.५०,०००।

यस नगरपालिका बाट रिक्सा तथा ठेला दर्ता एवं नवीकरण गर्दा देहाय अनुसार बार्षिक नवीकरण, कर,, दर्ता,, नवीकरण एवं नामसारी दस्तुर लिइने छ ।

सवारी किसिम	शुरु दर्ता दस्तुर	बार्षिक कर नवीकरण दस्तुर रु.	नामसारी	रिक्सा दर्ता वालाको मृत्यु भई हक वालाको नाममा नामसारी गर्नु पर्दा रु.५०१ मात्र नामसारी दस्तुर लिइनेछ ।
रिक्सा	१००१	१००	१५०१	
ठेला	१००१	१००	१००१	

क) नयाँ दर्ता हुने रिक्सा र ठेलाको २ बर्षको नवीकरण दस्तुर एकै पटक लिइने छ ।

नोट : रिक्सा चालक परिचय पत्र प्रति एकको रु.१५।

रिक्सा चालक परिचय पत्र प्रतिलिपी रु. ३।

असोज मसान्त भित्र नवीकरण गरेमा १० प्रतिशत छुट

अगामी आ.व.मा २० प्रतिशत जरिवाना

सो भन्दा पछिका आ.व.मा प्रत्येक वर्ष ३० प्रतिशत जरिवाना

१८. शौचालय घुम्ति समेत शुल्क रु. १,००,०००।

सार्वजनिक शौचालय प्रयोग दिशा गरेको रु. ५।

पिसाव गरेको । रु.३।

१९. मासु तरकारी तथा फलफुल बजार १०,००,०००।

२०. फोहोर व्यवस्थापन शुल्क ७,००,०००।

२१. निवेदन दस्तुर रु. १,६५,०००।

संघ संस्था, क्लब, सरकारी कार्यालय, क्याम्पस, विद्यालय, उपभोक्ता समितिबाट सार्वजनिक हितको निमित्त दिने निवेदन, जनप्रतिनिधी, कर्मचारीबाट कार्यालय प्रयोजनको लागि दिने निवेदन, बृद्ध भत्ता, आर्थिक सहयोग माग निवेदनको निवेदन दस्तुर नलिने तर अन्य सबै किसिमका निवेदन दस्तुर रु.१०१ लिईने छ।

२२. कान्जी हाउस दस्तुर रु. ५०,०००।

नगरपालिकाको कान्जी हाउसमा दाखिला हुन आउने पशुहरुको निम्नानुसार कान्जी हाउस दस्तुर लिइनेछ ।

क) समातेर ल्याएको पहिलो दिन रु.५००।

ख) समातेर ल्याएको दोस्रो दिन रु.५५०।

- ग) समातेर ल्याएको तेस्रो दिन रु.६००।
- घ) समातेर ल्याएको चौथो दिन रु.६५०।
- ङ) समातेर ल्याएको पाँचौ दिन रु.७००।
- च) समातेर ल्याएको छैटौ दिन रु.७५०।
- छ) समातेर ल्याएको सातौ दिन रु.८००।
- ज) त्यसपछि लिलाम प्रकृया हुनु पूर्व सम्म आएमा रु.१,५००।

द्रष्टव्यः

- १) उक्त पशुहरुका साथमा रहेका दुध खाने बाच्छा-बाच्छी, पाडा-पाडी, पाठा-पाठी, बछेडा-बछेडी र पाजीको माउँको आधा दस्तुर लाग्ने छ ।
- २) छाडा पशुहरु पक्राउ गरी कान्जी हाउसमा दाखिला गर्ने व्यक्ति वा कार्यालयका कर्मचारीहरुलाई पहिलो दिन लाग्ने रकमको ५० प्रतिशत पुरस्कार दिइने छ ।
- ३) दिन हिसाब गर्दा कान्जी हाउसमा दाखिला हुनासाथ १ दिन र त्यसपछिको दोश्रो दिन बाट प्रत्येक रातलाई एक दिन मानिने छ ।
- ४) कान्जी हाउसमा परेको (दाखिला भएको) सात दिन भित्र पशु धनीले छुटाई नलगेमा लिलाम गरिनेछ ।
- ५) बाली चरी-चराउ गर्दा पक्राउ परेका पशु धनीहरुले बालीको विगो (अर्मल) समेत सम्बन्धितलाई बुझाई सकेपछि मात्र पशु छोडिने छ।

२३. जग्गा नापी रु.३०,०००।

जग्गा नापी दस्तुर प्रति कित्ता बेग्ला बेग्लै लिइनेछ ।

प्रति कित्ता

क) एक कठ्ठा सम्मलाई	रु.१,०००।-
ख) एक कठ्ठा भन्दा माथि पाँच कठ्ठा सम्मलाई	रु. १,५००।-
ग) पाँच कठ्ठा भन्दा माथि दश कठ्ठा सम्मलाई	रु. २,०००।-
घ) दश कठ्ठा माथि	रु. २,५००।-

२४. घर नक्सा पास दस्तुर रु. १,०५,००,०००।

१. (क) स्थानीय स्वायत्त शासन ऐन २०५५ बमोजिम घर, टहरा, ग्यारेज, कम्पाउण्ड, बाल आदि निर्माण कार्यको नक्सा पास गर्दा देहाय अनुसार दस्तुर लिइने छ ।

- (क) १००० बर्गफिट सम्मको नक्सा पास गर्दा प्रति बर्ग फिट रु. ५।-
- (ख) २००० बर्गफिट सम्मको नक्सा पास गर्दा प्रति बर्ग फिट रु.६।-
- (ग) २००० बर्गफिट भन्दा माथि जतिसुकै भए पनि प्रति बर्गफिट रु.८।-
- (घ) जस्ता पाताको छाना भएको संरचनाको नक्सा पास गर्दा प्रति बर्ग फिट रु.२।
- (ङ) पर्खाल प्रति रनिङ्ग फिट रु.५।-
- (च) काठको भुइ वा टांडे घरको एकमुष्ट रु.५००।-

नोट:- पटक पटक गरी वा तला थप गरि नक्सापास भइसकेको संरचनामा थप नक्सा पासको लागि पेश भएमा सवै क्षेत्रफल गणना गरि कुन वर्गमा पर्ने हो सो निर्धारण गरि सोही वर्गको दरले पेश भएको नक्सामा दस्तुर लिइने छ ।

२) नयाँ घर निर्माणका लागि नक्सा पेश हुंदा लाग्ने दस्तुरका अतिरिक्त दस्तुर बराबरको रकमको ५० प्रतिशत रकम धरौटी बापत लिइने छ । स्वीकृत मापदण्ड अनुरूप निर्माण कार्य सम्पन्न गरी निर्माण कार्य सम्पन्नको प्रमाण पत्र दिंदा उक्त धरौटी फिर्ता गरिने छ ।

३) नगर क्षेत्र भित्र घर भवन निर्माण गर्दा वनेका भौतिक पूर्वाधारमा पर्ने असर र त्यसको मरमत सम्भारका लागि नक्शापास दस्तुरका अतिरिक्त मरमत सेवा शुल्क बापत नक्शापास दस्तुरको दश प्रतिशतले हुने रकम थप लिइने छ । निर्माण सामाग्री राख्दा सार्वजनिक स्थललाई अवरोध गर्ने गरी राख्न पाईने छैन ।

४) नक्शापास नगरी कसैले घर निर्माण गरेमा नक्शापास गर्दा लाग्ने दस्तुर बराबर नै थप जरीवाना लिई नियमानुसार नक्शापासको प्रकृया अधि बढाईने छ ।

- ५) नगरपालिका क्षेत्र भित्र निर्माण स्वीकृति नलिई घर निर्माण गरेको भन्ने सूचना दिने संस्था वा व्यक्तिलाई जरीवानाको १० प्रतिशतले हुने रकम पुरस्कार स्वरुप दिइने छ । तर यस्तो रकम सम्बन्धित व्यक्तिबाट असुल भए पछि मात्र उपलब्ध गराइने छ ।
- ६) नयाँ घरको नक्सा पास गर्दा सुरुमा प्लिनथ (चर) सम्मको मात्र स्वीकृती दिइने छ । प्लिनथ (चर) सम्मको निर्माण कार्य सम्पन्न भएको जानकारी प्राप्त भएपछि प्राविधिकद्वारा निरीक्षण गराई बाँकी निर्माणको स्वीकृति दिइने छ ।
- ७) नयाँ बनाउने घरको हकमा आफ्नो जग्गाको क्षेत्रफल भन्दा बढी भएको जग्गामा घर निर्माण गर्न दिन नहुने र यसरी बढी भएको जग्गा सार्वजनिक हुने र नगरपालिकाले संरक्षण गर्नु पर्ने हुँदा संरक्षणको आवश्यक व्यवस्था मिलाई उक्त जग्गा नगरपालिकाले प्रयोग गर्न मनासिव हुने । पुरानो घरको हकमा आफ्नो जग्गाको क्षेत्रफल भन्दा बढी जग्गामा बनेको घरको घर नक्सामा काटी जग्गामा अटाउने क्षेत्रफलसम्मको मात्रै घर नक्सा पास गर्ने ।
- ८) नगरपालिकाबाट निवेदकका संधियारहरुको सही, नाम, ठेगाना खोज्न सम्भव नहुने हुँदा निवेदक स्वयंले नै संधियारहरुको सहि नाम, ठेगाना उल्लेख गर्नु पर्ने तथा संधियारले १५ दिने सूचना प्राप्त गरी सरजिमिनको समयमा उपस्थित नभएमा पनि सरजिमिन गर्न रोक्न नपर्ने सम्बन्धीत संधियारहरुले १५ दिने सूचना प्राप्त गर्न नसकेको अवस्था भएमा सम्बन्धीत संधियारहरुका नाममा १५ दिने हक दावी सम्बन्धी सार्वजनिक सूचना राष्ट्रिय दैनिक पत्रिकामा प्रकाशित गर्ने र सो को म्याद भुक्तान भए पछि नक्सा पास सम्बन्धी बाँकी कारवाही अगाडि बढाई नक्सा पास गरिदिने ।
- ९) यसरी राष्ट्रिय पत्रिकामा १५ दिने हक दावी सम्बन्धी सार्वजनिक सूचना प्रकाशित गर्दा लाग्ने खर्च निवेदक वा घर बनाउने घरधनीले व्यहोर्नु पर्दछ ।
- १०) नगरविकास समितिबाट निर्माण इजाजत लिई भवन निर्माण भएको तर निर्माण कार्य सम्पन्न भएको प्रमाण पत्र लिइ नसकेको कुनै घरको क्षेत्रफल जग्गाको क्षेत्रफल भन्दा बढी भएको घरहरुको हकमा न.पा.द्वारा सरजिमिन गरी प्राविधिक प्रतिवेदन अनुसार न.पा. बैठकमा पेश गरी बैठकबाट निर्णय भए पश्चात निर्णयानुसार आवश्यक कारवाही गर्ने ।
- ११) प्राविधिक टोलिबाट स्थलगत निरीक्षण गराई प्रतिवेदन लिई प्रतिवेदन अनुसार निश्चित सडकका निश्चित ठाउँहरुमा बन्ने नयाँ घरहरुको चरको उचाई समान कायम गर्ने ।
- १२) नेपाल सरकार नापी विभागले नक्सामा कायम भएका लाइनलाई उडाउनु वा मेटाउनु पर्ने अवस्था आएमा त्यस्ता लाइन लाई नउडाइ नमेटाई लाइनलाई सांकेतिक भाषा प्रयोग गरि चिन्ह दिने गरेको (क) बृहस चिन्हलाई घरनक्सामा पेश भएका घरका नक्साको लाइन मेटाउन वा उडाउन परेमा सोही चिन्ह प्रयोग गर्ने ।
- १३) नक्सा पास हुन बाँकी रहँदै कुनै व्यहोराले नक्सा पास नगराउने भई सम्बन्धित व्यक्तिले नक्सापास वापत बुझाएको दस्तुर फिर्ता माग गरेमा बुझाएको दस्तुरको २५ प्रतिशत रकम सेवा शुल्क वापत कट्टा गरी बाँकी रकम फिर्ता दिइनेछ । तर सोही रकमबाट दस्तुर मिलान गरी अर्को व्यक्तिको नाउँबाट नक्सा पास गरि पाउँ भनि जग्गा रजिष्ट्रेशन भएको १५ दिन भित्र निवेदन पर्ने आएमा साविक रकममा थप २५ प्रतिशत रकम लिई रकम मिलान गरि नक्सा पास गरि दिइनेछ । यसरी रकम मिलान गर्नुपर्दा साविक जग्गा धनि समेत स्वयं उपस्थित भई निवेदन दिएको हुनु पर्ने छ ।
१४. नक्सा पास भएको २ वर्षको म्याद भित्र भवन निर्माण कार्य समाप्त गरीसक्नु पर्ने सो अवधिमा निर्माण सम्पन्न हुन नसक्ने भएमा म्याद बाँकी रहँदै म्याद थप गराउनु पर्ने ऐनको व्यवस्था रहेकोमा कुनै अदालतमा घर जग्गाको विषयलाई लिएर मुद्दा चलि कारवाही भईरहेको अवस्थामा बाहेक २ वर्षभित्र निर्माण कार्यपनि समाप्त नगरेको म्याद थप पनि नगरेको अवस्थामा सम्बन्धित व्यक्तिले राखेको धरौटी जफत गरी स्याहा सदर गरीनेछ । फिर्ता हुने छैन । तर सुरु म्यादै भित्र निर्माण सम्पन्न गरी सम्पन्न प्रमाण पत्र लिएको वा म्याद थप गरी थप भएको म्यादै भित्र निर्माण सम्पन्न गरी प्रमाण पत्र लिएको अवस्थामा त्यसरी निर्माण सम्पन्न प्रमाण पत्र लिएको ६ महिना भित्र धरौटी रकम फिर्ता लिन आए प्रचलित कानूनको रित पुर्याई फिर्ता दिइनेछ । सो अवधि पश्चात धरौटी रकम फिर्ता हुने छैन ।
१५. नक्सा संशोधन गर्दा, नक्सा पास गर्दा लाग्ने दस्तुरको २५ प्रतिशत संशोधन दस्तुर वापत थप दस्तुर लिइनेछ ।

१६. भुकम्प प्रतिरोधात्मक भवन निर्माणका आवश्यक सूचनाहरु विभिन्न सञ्चार माध्यमबाट प्रकाशन, प्रशासन तथा सूसुचित गर्ने व्यवस्था नगरपालिकाले मिलाउने छ, सरी प्रकाशन र प्रसारण गर्नका लागि लाग्ने खर्च व्यवस्थापनका लागि नक्शा पेश हुँदाका बखत रु.३००। लिईने छ ।
१७. नक्शापासका लागि निवेदन दर्ता गरी स्वीकृतिको प्रकृया अघि नबढेका निवेदनको हकमा चालु आ.ब. को अन्तरमा दुई वर्ष अवधि पूरा हुने बाहेकका सबै निवेदनहरुको हकमा सार्वजनिक सूचना जारी गरी प्रक्रिया अघि बढाउन सम्बन्धित सबैका लागि ३० दिने सूचना जारी गर्ने । यसरी सूचना जारी गरे पश्चात प्रक्रिया अघि बढाउन आउने चालु आ.ब.को अन्त सम्ममा चार वर्ष पुग्ने निवेदनको हकमा निवेदन गर्दाका बखत बुझाएको दस्तुरको १० प्रतिशत सो भन्दा अघिका निवेदनको हकमा २० प्रतिशत दस्तुर लिई प्रक्रिया अघि बढाईने छ ।
१८. नक्शा पासका लागि निवेदन परि इजाजत पत्र लिएका तर निर्माण सम्पन्न गर्ने अवधि नाघेका निवेदनको हकमा समयावधि भित्रै म्याद थपका लागि निवेदन गर्न आएमा नक्शापास दस्तुरको ५ प्रतिशत, म्याद नाघेको तर म्याद थप नभएकाको हकमा चार वर्ष भित्र आएमा नक्शापास दस्तुरको २५ प्रतिशतले हुने जरिवाना लिई र चार वर्ष पछि आएमा नक्शा पास दस्तुरको ५० प्रतिशतले हुने जरिवाना लिई नक्शा पास गरि दिने । तर नक्शा पास तथा स्वीकृतिका लागि घर धनिले शुरु तथा नक्शा संशोधनका बखतमा नगरपालिकामा राखेको सम्पूर्ण धरौटी रकम पूर्व स्वीकृति विना निर्माण कार्य गरे वापत स्वतह सदर स्याहा गरिने छ ।
१९. इजाजत लिई म्याद भित्र निर्माण सम्पन्न नलिएको, म्याद थप नगरेको हकमा दस्तुर तथा धरौटी सदर स्याहा गरिने छ फिर्ता हुने छैन ।
२०. नक्शा पेस हुँदा नक्शा बमोजिमको क्षेत्रफल भन्दा कम मात्र निर्माण भएको हकमा नियमानुसार फिर्ता हुने धरौटी बाहेक अन्य दस्तुर फिर्ता हुने छैन तर नक्शाको क्षेत्र फल भन्दा बढी क्षेत्रफलको संरचना निर्माण भएमा नियमानुसार लाग्ने थप दस्तुर तथा धरौटी थप हुने छ ।

२५. मरमत सम्भार, रेखांकन तथा निरीक्षण दस्तुर रु. १५,००,०००।

- (क) घर नक्सा निरीक्षण तथा सर्जमिन दस्तुर रु. १०००।-
- (ख) ले आउट दस्तुर रु. ५००।-
- (ग) धरौटी नक्शा पास दस्तुरको ५० प्रतिशत
- (घ) पूर्वाधार मरमत सेवा शुल्क नक्शापास दस्तुरको १० प्रतिशत
- (ङ) सचेतना शुल्क रु.३००।

२६. घरनक्शा नामसारी दस्तुर रु. ७,००,०००।

नक्शा पासको नामसारी गर्दा तपसिल बमोजिमको दस्तुर लिईने छ ।

- क) १००० वर्गफिट सम्म रु.५,०००।-
- ख) १००० वर्गफिट भन्दा माथि २००० वर्गफिट सम्म रु.६,०००।-
- ग) २००० वर्गफिट भन्दा माथि ३००० वर्गफिट सम्म रु.७,५००।-
- घ) ३००० वर्गफिट भन्दा माथि ४००० वर्गफिट सम्म रु.९,५००।-
- ङ) ४००० वर्गफिट भन्दा माथि ५००० वर्गफिट सम्म रु.१०,०००।-
- च) ५००० वर्गफिट भन्दा माथि प्रति ५०० वर्गफिट बराबर रु.१,०००।- थप लाग्ने छ ।
- छ) घर जग्गा धनिको मृत्यु भई एकाघरका परिवारको नाममा नामसारी गर्नु पर्दा १००० वर्गफिट सम्मको घरमा रु१०००। र सो भन्दा माथि भए रु.२०००।- नामसारी दस्तुर लिइने छ ।

२७. सिफारिस दस्तुर रु. ३७,२६,०००।

२८. क नाता प्रमाणित दस्तुर रु. १,१०,०००।

सिफारिस तथा नाता प्रमाणीत दस्तुर

क्र.स.	विवरण	दर रु.	कैफियत
१	मोही नामसारी सिफारिस	३५०	एक कठठा भन्दा माथि भए प्रति कठठा थप रु. १०
२	नागरिकता प्रमाणपत्रको सिफारिस (अनुसुची) फारम सहित	२५	
३	सर्जमिन गरी गरिने नागरिकता सिफारिस	३००	

४	नागरिकताको प्रतिलिपि सिफारिस	२५	
५	अगिकृत नागरिकताको सिफारिस सरजमिन सहित	५५०	
६	जग्गा नामसारी सिफारिस	५००	एक कठठा भन्दा माथि भए प्रति कठठा थप रु. १०
७	चरित्र प्रमाणित सिफारिस	रु.११० स्थायी बसोबास भएमा, नभएमा रु.५१०।	
८	नाम, उमेर, ठेगाना आदि सच्याउने सिफारिस	२५०	
९	बसोबास प्रमाणित	१२५ वसाई सराई प्रमाण पत्र पेश नभएमा नभएमा रु.५६०।	लक्षित वर्ग प्रमाणितको हकमा समेत सोही दर कायम हुने
१०	घर प्रमाणित		
	क) पक्की घर	५००	घर भए वा हटाएको
	ख) कच्ची	३००	ऐ.
११	विवाह प्रमाणित	५००	
१२	टेलिफोन जडान सिफारिस	३००	
१३	विद्युत जडानको सिफारिस		
	थ्रि फेस लाइन	५००	
	पक्क घर	२००	
	कच्च घर	१००	
१४	संस्था दर्ता सिफारिस	१०००	
१५	घरकोठा खोल्ने (प्रति कोठा)	२००० व्यवसायिक १००० आवासीय	
१६	सिनेमा हल खोल्न स्वीकृती	१००००	
१७	मोही लगत कट्टाको सिफारिस		
	क) एक कठठा भन्दा मुनिको लागि	५००	एक कठठा भन्दा माथि प्रतिकठठा थप रु.१००
१८	सहुलियत काठको सिफारिस	५००	
१९	नम्बरी जग्गाको रुख काट्ने सिफारिस	१००	एकभन्दा बढी रुख भए प्रति गोटा थप रु. १०
२०	घर सारी पाउं भन्ने सिफारिस	१०००	
२१	पेन्सन पट्टाको लागि कुनै पनि व्यहोराको सिफारिस दस्तुर तपसिल अनुसार		
	क) नेपालको लागि (नेपालमा सेवा गरेको)	१००	
	ख) भारतको लागि (भारतमा सेवा गरेको)	२००	
	ग) अन्य देशको लागि (अन्य देशमा सेवा गरेको)	५००	
२२	सर्जमिन समेत गरी गरिने सिफारिसलाई जुनसुकै सिफारिस भएपनि सो बमोजिम लाग्ने दस्तुरको अतिरिक्त सर्जिमिन वापत थप	३००	
२३	अपुतालीको सिफारिसमा		
	क) नेपाली	१०००	
	ख) विदेशी	५०००	
२४	चार किल्ला प्रमाणित:-		
	वडा नं. १,४,५, ६ एक कठठासम्म	४००	एक कठठा माथि प्रति कठठा रु.२० थप
	अन्य	२००	ऐ.
२५	मेला सर्कसको अनुमति सिफारिस	१००००	
	स्टल राखी सञ्चालन गरिने	१५,०००।	
२६	आगलागीको सिफारिस		
	क) सामान्य घर	५००	
	ख) साना घरेलु उद्योग	५,०००	
	ग) मझौला उद्योग	८,०००	

	घ) ठूला उद्योग, फ्याक्ट्री	१५,०००	
२७	जिल्ला दैवि प्रकोप उद्धार समितीलाई तथा वनलाई गरिने आगलागी सिफारीस	५०	
२८	खानेपानी जडान सिफारिस :		
	खानेपानी धारा जडान सिफारिस	१५०	
	४ मिटरसम्म पक्की सडक पार गर्नेलाई	५००	धरौटी १५,०००।
	४ मिटरभन्दा बढी पक्की सडक पार गर्नेलाई	५००	धरौटी २५,०००।
२९	उद्योग व्यवसाय बन्द प्रमाणित सिफारिस (व्यवसाय नै संचालन नगरेमा र यस कार्यालयमा दर्ता नभएको) वा चालु आ.व. भन्दा अगाडी बन्द भई यस कार्यालयलाई जानकारी नदिएकोमा सोही मिति देखि बन्दको सिफारीस गर्दा	२०००	
३०	व्यवसाय गरी प्रमाण पत्र लिएकोमा बर्षिक कर लिएर बन्द भएको सिफारिस गर्दा	१५०	
३१	जग्गा मुल्यांकन सिफारिस घर समेत दस्तुर		
	क) घर जग्गा मुल्यांकन गर्दा रु.१००० को	७० पैसा	
३२	हैसियत प्रमाणीत (विदेश जाने प्रयोजनकालागि) अंग्रेजीमा		
	(क) १ करोड सम्मको सम्पत्तिको मुल्यांकन	३०००।-	
	(ख) २ करोड सम्मको सम्पत्तिको मुल्यांकन	४०००।-	
	(ग) २ करोड भन्दा माथि सम्पत्तिको मुल्यांकन	५०००।-	
३३	विवाह प्रमाणित, अविवाहित प्रमाणित, आय प्रमाणित, कर चुक्ता प्रमाणित, जन्म प्रमाणित लगायत अन्य सिफारिस (विदेश जाने प्रयोजनको लागि) प्रति सिफारिस अंग्रेजीमा	३५०।	
३४	नगरपालिकाबाट कम्प्यूटर गरि दिदा माथि उल्लेखित दस्तुरको अतिरिक्त प्रति पाना	५०	
३५	अन्य छुटपुट सिफारीसमा	२५०	
३६	उद्योग दर्ता सिफारीस		
	चाउचाउ उद्योग	१०००	
	विस्कट उद्योग	१०००	
	चप्पल उद्योग	१०००	
	सलाई उद्योग -	१०००	
	प्लाइउड उद्योग	१०००	
	कपडा उद्योग	१०००	
	बरफ उद्योग	६००	
	कन्फेक्सनरी उद्योग	६००।-	
	काष्ठ उद्योग	६००।-	
	(क) समिल)	१०००।-	
	(ख) काष्ठ उद्योग साना समिल फर्निचर सहित	१०००।-	
	(ग) काष्ठ फर्निचर उद्योग मात्र	६००।-	
	गाडि मर्मत (ग्यारेज) उद्योग	६००।-	
	(क) पेट्रोल पम्प स्थापना	१०००।-	
	(ख) मट्टितेल डिलरसिप	१०००।-	
	स्टेसनरी वा कपी उद्योग	६००।-	
	डिस्ट्रिलरी ब्रुअरी उद्योग	१०००।-	
	हल्का पेय (जुस) पदार्थ उत्पादन उद्योग	६००।-	
	प्लाष्टिक उद्योग	१०००।-	
	पाउरोटी, केक, पेस्टी, डुनोट उद्योग	६००।-	
	ग्रील उद्योग -	६००।-	
	गलैचा उद्योग	१०००।-	
	गार्मेन्ट्स उद्योग	१०००।-	
	कुटानी पिसानी उद्योग (साना)	६००।-	

	भुजीया उद्योग	६००१-	
	ईटा तथा टायल उद्योग (भट्टा) आधुनिक यन्त्र प्रयोग हुने	२५००१-	
	ईटा तथा टायल उद्योग भट्टा (हातले बनाउने) आधुनिक यन्त्र प्रयोग नहुने	२०००१-	
	पशुपंक्षी आहार उद्योग	६००१-	
	तामा, पित्तल, आल्मुनियम, फलाम, जस्ता, धातुको उद्योग(घरेलु)	६००१-	
	जुत्ता उद्योग, फ्याक्ट्री	१०००१-	
	प्रेस वाहेक अन्य प्रिन्टिंग तथा लेबुल उद्योग	६००१-	
	जुट उद्योग	१०००१-	
	कुटानी पिसानीका ठूला उद्योग	१०००१-	
	जुस, सस, अचारका ठूला उद्योग	१०००१-	
	सिमण्टका पाइप तथा पोल उद्योग	१०००१-	
	खैनि उद्योग	१०००१-	
	चुरोट, विडी उद्योग (फ्याक्ट्री)	२०००१-	
	चुरोट, विड उद्योग घरेलु	१०००१-	
	चिप्स, स्वेटर, विट र बोर्ड उत्पादन गर्ने जस्ता उद्योग स्थापना सिफारिस	४६०१ देखि ६००१	
	नुडल्स उद्योग दर्ता सिफारिस सर्जमिन वाहेक	७००	
	माथि उल्लेखित उद्योग वाहेकका अन्य किसिमका उद्योग स्थापनाको सिफारिसमा	६००१ देखि १२०००१-	
३७	निजी विद्यालय दर्ता सिफारिस		
	क) प्रा.वि.	५००	
	ख) नि.मा.वि.	७००	
	ग) मा.वि.	१०००	
	घ) उच्च मा.वि.	१२००	
	ङ) क्याम्पस	१८००	
	च) प्राविधिक शिक्षण संस्था स्थापनाका लागि गरिने सिफारिस	२०००	
	विद्यालय तथा क्याम्पसको स्तर वृद्धि गर्दा माथिल्लो स्तरको दर्ता सिफारिस दस्तुर लिने तथा एकै स्तरमा कक्षा मात्र थप गर्दा प्रति कक्षा	१५०	
३८	पसल कोठा आगलागी (बीमा भएको)	१२००	
३९	कुखुरा, बंगुर पालन व्यवसाय उद्योग	३५०	
४०	रजिष्ट्रेशन प्रयोजनका लागि घर तथा बाटो प्रमाणीत गरी मालपोत कार्यालयको नाउँमा गरिने सिफारिस प्रति सिफारिस		
	(क) १ कठ्ठा सम्मको क्षेत्रफलमा	५००१-	
	(ख) ५ कठ्ठा सम्मको क्षेत्रफलमा	१०००१-	
	(ग) १० कठ्ठा सम्मको क्षेत्रफलमा	१५००१-	
	(घ) १ विगाहा सम्मको क्षेत्रफलमा	२०००१-	
	(ङ) १ विगाहा भन्दा माथिको क्षेत्रफलमा	२५००१-	
४१	निर्माण सामाग्री डिलर सिप सिफारीस	७००	
४२	उद्योग ठाउँसारी सिफारीस	६००१-	
४३	विजुलीको सामान ट्रान्सफर्म समेत मर्मत व्यवसाय सिफारीस कर	९००	
४४	न.पा. कार्यालयमा प्रकृया संचालन भई रहेको सिफारीस/प्रमाणित	२०००	
४५	नाता प्रमाणित दस्तुर	२५०	
४६	डिलर सीप प्रति डिलर	१०००	

२९. दण्ड जरिवाना पन्जिका समेत रु. २,६०,०००।

- क) ३५ दिन भित्र दर्ता हुनेमा निशुल्क
ख) सो पछि दुई महिना भित्र दर्ता हुनेमा रु. २०
ग) पाँच महिना भित्र दर्ता हुनेमा रु. ३०
घ) पाँच महिना भन्दा पछि दर्ता हुनेमा रु. ५०

नगरपालिकाको निर्णय बमोजिम सिफारिस दस्तुर छुट पाउने दलित वर्गको हकमा १ वर्ष सम्म रु. १० सो पछि रु. ५०

३०. घरनक्सा तथा अन्य फारम बिक्री रु. ७,००,०००।

- क) ठेला गाडीको ब्लु बुक रु. ५०।-
ख) रिक्साको ब्लु बुक रु. २५०।-
ग) सवारी कर प्रमाण-पत्र दस्तुर रु. १५०।-
ङ) नागरिकता अनुसूचि फारम रु. १०।-
च) नागरिकता प्रतिलिपी फारम रु. १५।-
छ) घर नक्सा पास निवेदन फारम रु. ५००।-
ज) अन्य निवेदन फारम प्रति पाना रु. १५।-

३१. मुद्धा, मिलापत्र दस्तुर:- १०,०००।

- क) विगो खुलेकोमा
१) रु. १ हजारसम्म रु. ५०।-
२) रु. १ हजारभन्दा माथि सयकडा २ प्रतिशतले हुने रकम
ख) विगो नखुलेकोमा रु. ५०।-
ग) साधारण (विविध) मुद्धा दर्ता दस्तुर रु. ५०।-
घ) कानुन बमोजिम दायर हुन आउने मुद्धामा लाग्ने दस्तुर र मिलापत्र वापत लिइने दस्तुर कानुन बमोजिम नै हुनेछ ।

३२. घर नम्बरिंग/ पारिवारिक परिचय पत्र रु. २,००,०००।

३३. लगत कट्टा दस्तुर रु. १५,०००।

३४. अन्य दस्तुर रु. ०,०००।

३५. नक्कल दस्तुर रु. १५,०००।

नगरपालिकाबाट नक्कल प्रमाणित गरिदिदा देहाय बमोजिमको नक्कल दस्तुर लिइनेछ ।

- (क) नक्सा पास सम्बन्धि प्रमाणपत्रको प्रतिलिपी प्रतिपाना रु. १००।-
(ख) घरको नक्साको प्रतिलिपी प्रतिपाना रु. १५०।-
(ग) व्यवसाय प्रमाण-पत्र प्रतिलिपी रु. १५०।-
(घ) अन्य प्रमाण-पत्रको रु. ५०।-
(ङ) प्रमाण-पत्र वाहेक अन्य कागजको प्रतिपाना रु. ३।-
(च) एकिकृत सम्पत्ति कर तिरेको रसिदको प्रतिलिपि रु. २५।-

३६. पूर्वाधार मरमत सम्भार रु. २,००,०००।

३७. विविध आय रु. १,७५,०००।

यस शिर्षकमा विभिन्न महलमा उल्लेख भएका सर्जमिन दस्तुरहरु, घर निर्माण रेखांकन दस्तुर, निरिक्षण दस्तुर, व्यवसायको विविध फारम तथा माथि उल्लेखित शिर्षकमा नपरेका अन्य आम्दानीहरु पर्दछन् ।

- क) तोकिएको शिर्षकमा नपरेका अन्य सिफारिस दस्तुर प्रति सिफारिस रु. २५०।

३८. धरौटी जफत रु. ५,००,०००।

३९. विगत वर्षको ठेक्का बक्यौता, वेरुजु असुल उपर रु. १,६५,०००।

४०. मरमत सम्भार कोष रु. ९,००,०००।

- क) योजनाबाट निर्देशिका अनुसार १ प्रतिशतले प्राप्त हुने रकम

४१) स्थानीय भवन निर्माण व्यवसायी सुचिकृत रु. १,००,०००।

४२) लिलाम विक्रि रु.५,०००।

निर्णय नं. ५

इटहरी नगरपालिकामा नेपाल सरकारको तर्फबाट पठाउने कार्यकारी अधिकृत राजपत्रांकित द्वितिय श्रेणीको रहने व्यवस्था भए सँगै नगरपालिकाको दरबन्दी र सांगठनीक संरचनामा समेत हेरफेर गरी संस्थागत विकास योजना निर्माण गर्नुपर्ने भएकोले सो कार्य गर्नका लागि नगरपालिका बोर्डलाई परिषदको अधिकार प्रत्यायोजन गर्ने निर्णय गरियो ।

निर्णय नं. ६

इटहरी नगरपालिकाको जनसंख्या वृद्धिदर उच्च रहे सँगै भौतिक पूर्वाधारका क्षेत्रमा गर्नु पर्ने लगानी समेतमा वृद्धि हुन गएको छ । अतः नगरपालिकाको आन्तरीक स्रोतले मात्र यहाँको भौतिक पूर्वाधारमा लगानी गर्न नसकिने भएकोले तपशिल बमोजिमका योजनाहरु जिल्ला विकास समितीमा पेश गरी जिल्ला परिषद मार्फत राष्ट्रिय योजना आयोगमा पेश गर्ने निर्णय गरियो ।

क) टेंग्रा खोला , शेरा खोला, खेति खोला तथा बुढी खोला नियन्त्रणको कार्यक्रम ।

ख) इटहरी मुख्य बजार क्षेत्रको ढल निर्माण ।

ग) पूर्वाञ्चल क्षेत्रिय रंगशाला निर्माण ।

घ) पूर्व पश्चिम राजमार्ग इटहरी १ र ४ मा रहेको टेंग्रा खोलामा पुल निर्माण ।

ङ) इटहरीको वडा नं. ४ मा रहेको रेडक्रसको जग्गामा हृदय रोग उपचार अस्पताल निर्माण ।

च) काव्यबाटिका विकास तथा निर्माण ।

छ) संगित साधना प्रतिष्ठान नेपाल इटहरीको भवन निर्माण ।

निर्णय नं. ७

इटहरी साना सहरी खानेपानी तथा सरसफाई उपभोक्ता संस्थाको क्षमता भन्दा अधिक सेवा प्रदान गर्नु पर्ने अवस्था सृजना भएको र संस्था सँग भौतिक संरचना निर्माणमा लगानी गर्न सक्ने वित्तिय अवस्था समेत नरहेकोले मौजुदा पूर्वाधारले मात्र पानि आपूर्ति गर्न कठिनाई भई रहेको हुँदा थप दुई वटा ओभर हेड टेंकी निर्माण तथा खानेपानि क्षमता विस्तार गर्नका लागि जिल्ला परिषद् मार्फत केन्द्रिय योजनामा समावेश गरि दिनका लागि पठाउने निर्णय गरियो ।

निर्णय नं. ८

नगर प्रहरी र वारुण यन्त्रका कर्मचारीहरुलाई प्रदान गर्दै आएको मासिक रासन भत्ता वर्तमान मूल्य वृद्धिका कारण ज्यादै न्युन देखिएको हुँदा साविकमा प्रदान गरिएको मासिक भत्तामा रु.२०० थप गरी रु. २६००। चालु आ.ब. बाट नै उपलब्ध गराउने निर्णय गरियो ।

निर्णय नं. ९

इटहरी नगरपालिकाको वडा नं. २ र ३ मा अवस्थित तालतलैया क्षेत्रको विकासका लागि विस्तृत परियोजना प्रस्ताव निर्माण तथा सो प्रस्ताव बमोजिम भौतिक विकास निर्माणमा सहयोग गर्न जिल्ला परिषद मार्फत केन्द्रमा पेश गर्ने निर्णय गरियो ।

निर्णय नं. १०

नगरपालिकाले उपभोक्ता लागत सहभागितामा सञ्चालन गर्ने योजनाहरूमा उपभोक्ता लागत सहभागिताको रकम उपभोक्ता समितीलाई तिरन बुझाउन बाँकी राख्ने उपभोक्ताहरूको हकमा सम्बन्धित उपभोक्ता समितीबाट माग भई आएको अवस्थामा त्यस्ता व्यक्तिले नगरपालिकाबाट प्राप्त गर्ने सेवा सुविधा रोक्का राखि उपभोक्ता लागत सहभागिताको रकम असुल उपर गर्न सहयोग गर्ने व्यवस्था गर्ने निर्णय गरियो ।

निर्णय नं. ११

नगरपालिकाको समेत आर्थिक सहयोगमा कार्यक्रम सञ्चालन गर्ने संघ संस्थाहरूको कार्यक्रम सम्पन्न भई अन्तिम भुक्तानी जानु अघि अनिवार्य रूपमा सार्वजनिक लेखा परिक्षण प्रतिवेदन पेश गर्नु पर्ने व्यवस्था लागु गर्ने निर्णय गरियो ।

निर्णय नं. १२

इटहरी ३ स्थित खोर्साने खाप जाने बाटोमा रहेको शेरा खोलामा कज वे निर्माण गर्नका लागि जिल्ला परिषद मार्फत केन्द्रिय योजनामा पेश गर्ने निर्णय गरियो ।

निर्णय नं. १३

इटहरी ३ स्थित खोर्साने खापमा यहि १ जनवरी २०१४ देखि शुरु गरिएको होम स्टे लाई व्यवस्थित रूपले सञ्चालन गर्नका लागि नगरपालिका लगायत अन्य निकायहरूबाट समेत सहयोग प्राप्त हुने व्यवस्था मिलाउने साथै जिल्ला तथा केन्द्रिय स्तरमा समेत सिफारिस गर्ने निर्णय गरियो ।

निर्णय नं. १४

नगर परिषदले गर्नु पर्ने काम कारवाही गर्नका लागि सदैव परिषद बसी रहन असम्भव प्राय हुने भएकोले स्थानीय स्वायत्त शासन ऐन २०५५ को दफा २६४ तथा स्थानीय स्वायत्त शासन नियमावली २०५६ को नियम २७४ ले दिएको अधिकार प्रयोग गरी नगर परिषदले गर्नु पर्ने कुनै काम गर्नको लागि नगर परिषदको अधिकार नगरपालिका बोर्डलाई प्रत्यायोजन गर्ने निर्णय गरियो ।

निर्णय नं. १५

नगरपालिको गाडीबाट नगर क्षेत्रका सडक मरमत सम्भार गर्दा लोड अनलोड गर्ने कार्यका लागि प्रति टिप रु.२०० का दरले चालु आ.ब. बाट नै उपलब्ध गराउने निर्णय गरियो ।

निर्णय नं. १६

निजी क्षेत्रलाई विकासमा सहयात्रीको रूपमा अगाडी बढाउनको लागि व्यवसायीक करबाट असुल भएको कर रकमको १५ पन्ध्र प्रतिशत रकम व्यवसायीक सिप, क्षमता र भौतिक विकासका लागि पेश भएको कार्यक्रम सञ्चालनका लागि उद्योग वाणिज्य संघ इटहरीलाई उपलब्ध गराउने नीति लाई निरन्तरता दिने निर्णय गरियो ।

निर्णय नं. १७

इटहरी नगर क्षेत्र भित्र रक्तदान कार्यक्रम आयोजना गर्ने गैर वित्तिय सामाजिक संघ संस्थालाई जति पिण्ट रक्तदान गरिएको हो सो को प्रमाणीत रेडक्रसको ब्लड बैंकबाट ल्याएमा प्रति पिण्ट रु.५५ (पचपन्न मात्र) का दरले इटहरी नगर क्षेत्रभित्रका संघ संस्थाहरुका लागि मात्र अनुदान उपलब्ध गराउने नीतिलाई निरन्तरता दिने निर्णय गरियो ।

निर्णय नं. १८

यातायातको बढ्दो चाँपको कारण इटहरी स्थित टेंगा खोलको पुलमा पुटपाथ निर्माण गर्ने सम्बन्धमा सडक विभागमा यस भन्दा अघि पनि पटक पटक अनुरोध गरिएकोमा हाल सम्म कुनै कार्य हुन नसकेको पैदल यात्रीहरुलाई आवत जावत गर्न दिन प्रति दिन कठिनाई भईरहेको हुँदा पैदल यात्रीको सुविधाका लागि पुलको दाया बाया भागमा पुल निर्माण गर्न सडक डिभिजन कार्यालयलाई पन्ध्रौं नगरपरिषद देखि नै पटक पटक अनुरोध गरि पठाइएको भए पनि हाल सम्म कुनै कार्य हुन नसकेकोले उक्त पुल निर्माण गरि दिन पुन अनुरोध गर्ने निर्णय गरियो ।

निर्णय नं. १९

विभिन्न क्षेत्रमा संलग्न प्रतिभाहरुलाई सम्मान गर्नु सामाजिक न्याय भएको हुँदा नगरपालिकाद्वारा यस्ता प्रतिभाहरुलाई सम्मान तथा पुरस्कृत गर्नु आवश्यक छ । यसर्थ विभिन्न क्षेत्रमा संलग्न प्रतिभाहरु तथा जेष्ठ नागरिकको उचित स्याहार सुसार गर्ने सन्तानलाई नगरपालिकाका तर्फबाट सम्मान तथा पुरस्कृत गर्ने निर्णय गरियो ।

निर्णय नं. २०

वडा भेलामा वडावासीहरुबाट माग भइ आएका यसै परिषदले अनुसुचीमा समावेश गरिएका तर बजेटको प्राथमिकतामा पर्न नसकेका सबै योजना र कार्यक्रमहरुलाई नगरपालिकामा उपलब्ध हुने श्रोत साधनका आधारमा योजना र कार्यक्रमको आवश्यकता हेरी नगरपालिका बोर्डबाट प्राथमिकीकरण गरी संचालन गर्दै जाने निर्णय गरियो ।

निर्णय नं. २१

विगत आर्थिक वर्षबाट शहरी विकास विभाग तथा पशु सेवा विभाग मार्फत निर्माणाधिन पशुबधशाला र फलफूल तथा तरकारी पसल निर्माण गर्ने कार्यक्रम क्रमागत रहेकोले उक्त आयोजनालाई सम्पन्न गर्न थप स्रोत साधनको व्यवस्था गरी आयोजना सम्पन्न गर्न आवश्यक पहल गरी उक्त पशु बधशाला सञ्चालनका लागि निजी क्षेत्र सँग सहकार्य गर्ने निर्णय गरियो ।

निर्णय नं. २२

नगरपालिका बोर्ड बैठकमा निर्णय भई यस परिषदमा पेश हुन आएको आ.ब. ०६९/०७० को सम्पूर्ण तथा आ.ब.०७०/०७१ को पौष २४ गते सम्मको यथार्थ आय र ब्यय अनुमोदन गर्ने निर्णय गरियो ।

निर्णय नं. २३

राष्ट्रिय भवन निर्माण संहिता २०६० लागु गर्ने सन्दर्भमा छलफल गर्दा स्थानीय भवन निर्माण व्यवसायीहरूलाई भुकम्प प्रतिरोधात्मक तालिम प्रदान गरी तालिम प्राप्त व्यवसायीहरूलाई नगरपालिकामा अनिवार्य सुचिकृत हुनु पर्ने व्यवस्था लागु गर्ने र यसरी सुचिकृत हुँदा पहिलो पटक रु.५०००। र वार्षिक नविकरण गर्नु पर्ने व्यवस्था गरी वार्षिक रु.२०००। नविकरण शुल्क लिई नविकरण गरी दिने, सुचिकृतका लागि आवेदन गर्दा स्थानीय भवन निर्माण व्यवसायी संघ सँग समन्वय गरी गरिने व्यवस्था लागु गर्ने निर्णय गरियो ।

निर्णय नं. २४

इटहरी नगरपालिकाद्वारा आ.ब. ०६९/०७० तथा चालु आ.ब. २०७०/०७१ को हाल सम्म भए गरेका सबै बोर्ड बैठकका निर्णयहरू, नगरस्तरीय राजश्व परामर्श समितिका निर्णयहरू, जाँचपास समितिका निर्णयहरू, नगरपालिका साभेदारी विकास कोष संचालक समितिका निर्णयहरू, पदपुर्ति समिति, वातावरण उप-समितिका निर्णयहरू लगायत अन्य सबै समिति/उप-समितिबाट भए गरेका निर्णयहरू अनुमोदन गर्ने निर्णय गरियो ।

निर्णय नं. २५

नगरपालिकाको पाँच बर्षे सांगठानीक विकास योजना तथा पाँच बर्षे क्षमता विकास योजना गत आ.ब.मा स्वीकृत भई लागु भएकोमा चालु आ.ब. बाट नेपाल सरकारले कार्यकारी अधिकृत राजपत्रांकित द्वितिय श्रेणीको राख्ने निर्णय गरेकोले नगरपालिकाको सांगठानीक संरचनामा सोही बमोजिम व्यवस्था गरी लागु गर्ने निर्णय गरियो

निर्णय नं. २६

नगरपालिकाको सांगठानीक चार्ट, कर्मचारी दरवन्दी विवरण, घर जग्गाको विवरण, सवारी साधन लगायत पुँजिगत सामानको विवरण अनुसूचीमा समावेश गर्ने निर्णय गरियो ।

निर्णय नं. २७

इटहरी नगरपालिकाले भोग चलन गरिरहेको कति पय जग्गाहरू हाल सम्म पनि नगरपालिकाको आफ्नो स्वामित्वमा दर्ता भई नसकेको अभिलेखबाट देखिएको हुँदा उक्त जग्गाहरू दर्ताको लागि प्रकृया थालनी गरिएको भए पनि हाल सम्म दर्ता कायम हुन नसकेकोले नगरपालिकाको नाउँमा दर्ता गराउन आवश्यक कारवाही गर्ने निर्णय गरियो ।

निर्णय नं. २८

इटहरी नगरपालिका क्षेत्र भित्र कार्यरत गैर सरकारी संस्थाहरूको कार्यक्रमलाई नगरको विकासमा एकिकृत गर्दै लैजानका लागि गैर सरकारी संस्थाहरूको कार्यक्रमलाई परिषदमा पेश गरी नगरपालिकाको कार्यक्रमको रुपमा त्यसको प्रभावकारी कार्यान्वयन गर्ने गराउने व्यवस्था मिलाउने निर्णय गरियो ।

निर्णय नं. २९

इटहरी नगरपालिकाको जिन्सि मौज्दातमा रहेको खप्ने प्रकृतिका कति पय सामानहरू मर्मत गरी सञ्चालनमा ल्याउन समेत नसकिने अवस्थामा रहेको साथै यस्ता प्रकृतिका सामानहरू विगत बर्षहरूबाटै जिन्सि खातामा अध्यावधिक गर्दै ल्याइएको जसले गर्दा त्यसको भण्डारण र संरक्षणमा समेत कठिनाई हुदै आएको छ । यस्ता प्रकृतिका सामानहरू भण्डारण गरि राख्दा खिया लाग्ने टुटफुट हुने भई नास हुदै जाने भएकोले जिन्सि निरक्षण प्रतिवेदनका आधारमा उपयोगमा ल्याउन नसक्ने सामानहरू नगरपालिकाले नियमानुसार लिलाम बिक्रि गर्ने तर्फ आवश्यक कारवाही चलाउने निर्णय गरियो ।

निर्णय नं. ३०

यस नगरपालिकाको आ.ब. ०६९/०७० को लेखापरीक्षण प्रतिवेदन अध्ययन तथा छलफल गरी उल्लेखित लेखा परिक्षण प्रतिवेदनले औल्याएका बेरुजु पेशिक लगायत असुल उपर गर्नु पर्ने रकम असुल उपरको कारवाही चलाउने, ले.प. बाट प्राप्त सुभाबहरु कार्यान्वय तर्फ कारवाही अधि बढाउने निर्णय सहित उक्त प्रतिवेदन अनुमोदन गर्ने निर्णय गरियो । साथै आ.ब. २०७०/०७१ को लेखा परिक्षणका लागि लेखा परिक्षक नियुक्ति गर्न नगरपालिका बोर्डलाई अधिकार प्रत्यायोजन गर्ने निर्णय गरियो ।

निर्णय नं. ३१

इटहरी नगरपालिका पदपूर्ति समितिबाट पेश हुन आएको आ. ब. २०६९/०७० को तथा चालु आ.ब. २०७०/०७१ को हाल सम्मको प्रतिवेदन उपर छलफल गरी प्राप्त प्रतिवेदन कार्यान्वयन गर्ने निर्णय गरियो ।

निर्णय नं ३२

नगरपालिकाको आ.ब. ०७०/०७१ को कार्ययोजना तथा खरिद योजना अनुमोदन तथा स्विकृत गर्ने तथा आगामी आ.ब. २०७१/०७२ को कार्ययोजना तथा खरिद योजना निर्माण गरी स्विकृत गर्न नगरपालिका बोर्डलाई अधिकार प्रत्यायोजन गर्ने निर्णय गरियो ।

निर्णय नं. ३३

इटहरी नगरपालिकाले सञ्चालन गर्ने क्षमता विकास, आर्थिक सामाजिक विकास लगायत सीप विकास सम्बन्धी कार्यक्रम सञ्चालन गर्न कुनै संघ संस्थाले प्रस्ताव गरेमा उक्त प्रस्ताव स्वीकृत भए पछि नगरपालिकाबाट सम्भौता गरी कार्यक्रम सञ्चालन गर्न सकिने र यसरी कार्यक्रम सञ्चालन गर्दा सञ्चालन गर्ने निकायलाई सम्भौतामा उल्लेख भए अनुसारको रकम मध्ये ७० प्रतिशत रकम सम्भौता पश्चात पेशिक स्वरुप उपलब्ध गराई बाँकी ३० प्रतिशत रकम कार्यक्रम सम्पन्न भई विल भरपाई तथा प्रतिवेदन प्राप्त भए पछि नगरपालिकाद्वारा जाँचपास फरफारक भए पछि मात्र भुक्तानी दिने निर्णय गरियो ।

निर्णय नं.३४

इटहरी नगरपालिका क्षेत्र भित्र रहेका सार्वजनिक जग्गा सडक, मन्दिर मस्जिद गुठि, ढल, पुल कल्भर्ट तथा पोखरी जस्ता सार्वजनिक सम्पतिहरुको अभिलेख व्यवस्थित गरी संरक्षण र सम्बर्धन गर्ने निर्णय गरियो ।

निर्णय नं.३५

नेपाल सरकारले इटहरी नगरपालिका वडा नं. ८ स्थित जुट अनुसन्धान तथा रेशम खेति विकास कार्यक्रमको जग्गा रंगशाला निर्माणका लागि जिल्ला खेलकुद विकास समितिको नाममा भोगाधिकार उपलब्ध गराएकोले उक्त जग्गामा क्षेत्रिय रंगशालाको स्थापना र निर्माणको लागि सम्बद्ध निकायहरूसँग आवश्यक पहल गर्ने निर्णय गरियो ।

निर्णय नं.३६

इटहरी नगरपालिका क्षेत्र भित्र रहेको पूर्व पश्चिम तथा उत्तर दक्षिण राजमार्गको सडक अधिकार क्षेत्र भित्रका टहरा तथा भर्यांगहरु स्थानीय राजनीतिक दल, उद्योग बाणिज्य संघ, नागरीक समाज, सडक डिभिजन कार्यालय, विभिन्न संघ संस्थाहरु, स्थानीय प्रशासन लगायत स्थानीय नगर बासीहरु समेतको सहयोगमा हटाउने कार्य नगरपालिकाको पहलमा भएको छ । अझ पनि सडक अधिकार क्षेत्र भित्र स्थायी तथा अस्थायी संरचनाहरु रहि रहेका साथै सडक अधिकार क्षेत्र भित्र अव्यवस्थित रुपमा पुराना रुखहरु, विद्युत तथा टेलिफोन पोलहरु

यथावतै रहेकाले उक्त स्थायी तथा अस्थायी संरचना लगायतका सामाग्रिहरु सडक अधिकार क्षेत्र भित्रबाट हटाउनका लागि डिभिजन सडक कार्यालय विराटनगर, विद्युत प्राधिकरण तथा नेपाल टेलिकमलाई अनुरोध गर्ने निर्णय गरियो ।

निर्णय नं. ३७

पर्यटकीय क्षेत्रको रूपमा विकसीत भई रहेको तालतलैया क्षेत्रको थप विकास गरी आन्तरिक तथा बाह्य पर्यटनको विकास गर्न सकिने प्रबल सम्भावना रहेकोले उक्त क्षेत्रको विकासमा नगरपालिकाको मात्र एक्लो प्रयासले ठोस कार्य सञ्चालनमा स्रोत अभावका कारण प्रभावकारी कार्य हुन नसक्ने भएकोले नेपाल सरकार आवास तथा भौतिक योजना मन्त्रालय, पर्यटन बोर्ड लगायतका अन्य संघ संस्थाहरुको सहयोग र सहकार्यमा तालतलैया क्षेत्र विकासको लागि कार्य सञ्चालन गर्न सहयोगको लागि अनुरोध गर्ने निर्णय गरियो ।

निर्णय नं. ३८

इटहरी नगरपालिका तिव्र सहरीकरण तर्फ उन्मुख भई रहेको सन्दर्भमा हाल विस्तारित भएको टु फेज विद्युत लाइनले विद्युत उपभोगमा समस्या सृजना भएकोले उक्त लाइनलाई थि फेज विस्तार गरिदिनका लागि विद्युत प्राधिकरण सँग अनुरोध गर्ने निर्णय गरियो ।

निर्णय नं. ३९

स्थानीय स्वायत्त शासन ऐन २०५५ को दफा १३३ बमोजिम नगरपालिकाको बैठकमा भाग लिने नगरपालिका सदस्यहरुलाई प्रति बैठक रु.४००। रु.चार सय बैठक भत्ता उपलब्ध गराउने निर्णय गरियो ।

निर्णय नं. ४०

कुनै पनि संघ संस्था राजनीतिक दलहरुलाई कुनै पनि प्रकारको रकम कार्यक्रम विना सहयोग तथा चन्दा उपलब्ध नगराइने निर्णय गरियो ।

निर्णय नं. ४१

नगरपालिका क्षेत्र भित्र वा बाहिर मेला महोत्सव आयोजना गर्ने कुनै पनि संघ संस्थाहरुलाई नगरपालिकाबाट आर्थिक सहयोग उपलब्ध नगराइने निर्णय गरियो ।

निर्णय नं. ४२

इटहरी नगरपालिका क्षेत्र भित्र आयोजना तथा सञ्चालन हुने मेला महोत्सव आयोजकबाट स्थानीय स्वायत्त शासन ऐन नियम बमोजिम कर तथा सेवा शुल्क असुल गर्ने निर्णय गरियो ।

निर्णय नं. ४३

नगरपालिकाले २०५९ साल देखि सञ्चालन गर्दै आएको सहरी समाज परिचालनको कार्यक्रम अन्तरगत गठन भएका टोलविकास संस्थाहरु तत्कालिन अवस्थामा ठुलो भौगोलिक क्षेत्र लिई गठन गरिएकोमा हाल जनसंख्या बृद्धि सँगै घरधुरी समेत बृद्धि भएको र कतिपय टोलविकास संस्थाहरु परिचालनमा कठिनाई हुन थालेकोले एक टोलविकास संस्थामा धेरै ठुलो क्षेत्र लिनु पर्ने अवस्थामा वाहेक कम्तिमा ५० घरधुरी समावेश गर्ने गरी

नगरपालिका भित्र रहेका टोलविकास संस्थाहरु पुनर गठन गरी यस पछि टोलविकास संस्था विभाजन नगर्ने नीति अवलम्बन गरी शहरी समाज परिचालन कार्यक्रमलाई प्रभावकारी रुपमा सञ्चालन गर्ने निर्णय गरियो ।

निर्णय नं. ४४

नगरपालिकाले घर नं. र पारिवारिक परिचय पत्र प्रदान गर्दा पहिलो पटकका लागि रु. २५०। दुई सय पचास लिई परिचय पत्र उपलब्ध गराउने र त्यस पछि नविकरण वापत बार्षिक रु.१००। एक सय रुपैया लिई पारिवारिक परिचय पत्र नविकरण गरिदिने व्यवस्था चालु आ.ब. बाटै लागु गर्ने निर्णय गरियो । डिजीटल प्रणालीमा कार्ड उपलब्ध गराउनु पर्ने भएमा नगरपालिकाले निर्णय गरे बमोजिम गर्ने समेत निर्णय गरियो ।

निर्णय नं. ४५

टोलविकास संस्था स्तरमा मेट्रिक्स प्रणालीमा घर नम्बरिंग गर्नका लागि तथा नगरको तथ्यांक व्यवस्थापन गर्नका लागि पारिवारिक परिचय पत्र वितरणको कार्यक्रम सञ्चालन गर्ने र यसरी पारिवारिक परिचय पत्र वितरण गर्दा सहरी वडाबाट सुरु गरी क्रमशः सबै वडामा लागु गर्ने साथै परिचय पत्र वितरण भएको वडा वासीले नगरपालिकाबाट सेवा लिनु पर्दा अनिवार्य रुपमा परिचय पत्र पेश गर्नु पर्ने व्यवस्था लागु गर्ने निर्णय गरियो ।

निर्णय नं. ४६

यस परिषद बैठकले छलफल गरी अनुसुचिमा उल्लेख गरेको सबै विषयहरु यस परिषदको निर्णयको रुपमा लिने गरी अनुसुचिमा समावेश गर्ने निर्णय गरियो ।

निर्णय नं. ४७

नगरपालिकाले लिने पारिवारिक विवरणलाई कम्प्युटरकृत गरी व्यवस्थित गर्न कम्प्युटर सफ्टवेयर निर्माण गरी तथ्यांक व्यवस्थित गर्ने निर्णय गरियो ।

निर्णय नं. ४८

नगरपालिकाको राजस्व सुधार योजना (Revenue Enhancement Plan -2013), नगरपालिकाको सम्पत्तिहरुको संचालन तथा मर्मत संभार योजना (Operation and Maintaintance of Municipal Assests Plan - 2013) र बहुवर्षिय लगानी योजना (Multi year Investment Plan -2013) स्विकृत गर्ने निर्णय गरियो ।

निर्णय नं. ४९

नगरपालिकाको निम्नानुसार विनियम तथा निर्देशिकाहरु समयसापेक्ष बनाउनका लागि संशोधन तथा अनुमोदन गरी कार्यान्वयन गर्ने निर्णय गरियो ।

क) मरमत सम्भार कोष सञ्चालन निर्देशिका, २०६६

ख) टोलविकास संस्था सञ्चालन निर्देशिका, २०६२

ग) स्वास्थ्य सरसफाई तथा वातावरण निर्देशिका, २०५०

घ) भवन निर्माण तथा सडक मापदण्ड निर्देशिका, २०६१

ङ) आर्थिक प्रशासन विनियम, २०५९

च) नगरपालिका साभेदारी विकास कोष (सञ्चालन व्यवस्थापन) निर्देशिका, २०६१

निर्णय नं. ५०

इटहरीमा तिव्र सहरीकरण सँगै जनसंख्या बृद्धि हुदै गएको सन्दर्भमा नगरले आवश्यक सार्वजनिक उपयोगका लागि प्रयोग हुने स्थानहरुको निर्धारण र व्यवस्थापन गर्नु पर्ने भएकोले सब दाह स्थलको व्यवस्थापनका लागि इटहरी नगरपालिका वडा नं. २ मा रहेको पानिपिया र वडा नं. ४ मा रहेको पूर्वपश्चिम राजमार्गको पुल भएको मोरंग सुनसरीको सिमानामा अवस्थित बुढी खोलालाई सब दाहन स्थलको रुपमा तोकि विगत बर्ष देखि नै निर्माण कार्य प्रारम्भ भई सञ्चालनमा समेत रहेकोमा उक्त स्थानलाई नियमित सञ्चालन र व्यवस्थित गर्दै थप पूर्वाधार निर्माणका लागि नेपाल सरकारका सम्बन्धित निकाय तथा अन्य दाताहरूसँग समेत सहयोगका लागि अनुरोध गर्ने निर्णय गरियो ।

निर्णय नं. ५१

इटहरी नगर प्रमुख दुई राष्ट्रिय राजमार्गको मिलन विन्दुमा अवस्थित भएवाट यस क्षेत्र भई सञ्चालन हुने सार्वजनिक यात्रु वाहक सवारीहरु मुख्य बजार क्षेत्र भित्र रोक्यो यात्रु ओराल्ने उकाल्ने गर्दा दुर्घटना बढ्न गएको साथै यहाँको बसपार्कले मात्र यातायात व्यवस्थालाई व्यवस्थित गर्न असहज भई रहेको अवस्था विभिन्न समयमा हुने गरेका समिक्षा, सार्वजनिक सुनुवाई लगायतका कार्यक्रममा नगरवासीहरुबाट वारम्बार उठने गरेको यथार्थ लाई मध्य नजर गर्दै चारै तर्फ मुख्य बजार भन्दा बाहिर यात्रु ओराल्ने र चढाउने प्रयोजनका लागि बस स्टेण्ड स्थल तोकी ट्राफिक प्रहरीको समन्वयमा कार्यान्वयनमा ल्याउने निर्णय गरियो ।

निर्णय नं. ५२

नगरपालिकाले निर्माण गरी विकसीत गर्दै गरेको तालतलैया क्षेत्रमा वनभोज कार्यक्रम बढदै गएको र वनभोजका लागि आउनेले सवारी साधन समेत लिई आउने गरेकोमा हाल सार्वजनिक सडकमा सवारी पार्किंग गर्ने गरेको यसबाट दुर्घटनामा समेत बृद्धि हुदै गएको सन्दर्भमा तालतलैया प्रवेश द्वार सँगै रहेको खुला स्थान र टेंग्रा खोलाको पुल पश्चिममा रहेको खुला स्थानलाई पार्किंग क्षेत्र तोकि पार्किंग गरेवापत तोकिएको शुल्क चालु आ.ब. देखि लिने व्यवस्था गर्ने निर्णय गरियो ।

निर्णय नं. ५३

नगरपालिकाले यस अघि बनेको आवधिक योजना तथा विभिन्न गुरु योजनाहरुलाई समय सापेक्ष परिमार्जन तथा संशोधन गर्नका लागि गठित कार्यदलबाट परिमार्जन र संशोधन सहित नगरपालिकामा पेश गरेको तपशिल बमोजिमका आवधिक योजनाहरु गत आ.ब.मा नै स्वीकृत भई कार्यान्वयनमा रहेकाले सो योजनाहरुलाई निरन्तरता दिने निर्णय गरियो ।

क्र.सं.	योजना	अवधि	प्रकृति	कैफियत
१	नगरपालिकाको आवधिक योजना	आ.ब. २०६९।०७० देखि आ.ब. २०७४।०७५	आवधिक योजना	
२	बृहत्तर इटहरीमा क्षेत्रिय खेलकुद तथा मनोरञ्जन	२०६९।०७० देखि १० बर्षे	क्षेत्रगत विषयगत गुरु योजना	
३	बृहत्तर इटहरीमा सडक सञ्जाल योजना	२०६९।०७० देखि १० बर्षे	क्षेत्रगत विषयगत गुरु योजना	
४	बृहत्तर इटहरीमा औद्योगिक योजना	२०६९।०७० देखि १० बर्षे	क्षेत्रगत विषयगत गुरु योजना	

५	बृहत्तर इटहरीमा अवस्थित तालतलैया क्षेत्रको जैविक विविधता एवं पर्यटन प्रवर्द्धन योजना	२०६९।०७० देखि १० वर्षे	क्षेत्रगत विषयगत गुरु योजना
---	--	------------------------	-----------------------------

निर्णय नं. ५४

नगरपालिकाको कर्मचारी आचार संहिता २०६८ अनुमोदन भई कार्यान्वयनमा रहि रहेकोले यसलाई अभ्यर्थन परिमार्जन सहित लागु गर्ने र यसै बमोजिम पुरस्कार र दण्डको व्यवस्था कडाईका साथ लागु गर्ने ।

निर्णय नं. ५५

नगरपालिकाको प्रकोप व्यवस्थापन योजना २०७० अनुमोदन गरी कडाईका साथ लागु गर्ने निर्णय गरियो ।

निर्णय नं. ५६

नगरपालिकाले प्रदान गर्ने विभिन्न सेवाहरु अस्थाई प्रकृतिका अल्पकालिन तथा प्राविधिक सेवाहरुको हकमा सेवा करारमा लिई सेवा प्रदान गर्ने साथै नगरपालिकालाई दिर्घकालिन रुपमा नकारात्मक प्रभाव नपर्ने तर सेवा निरन्तर चाहिने प्रकृतिका सेवाहरु समेत सेवा करारमा सञ्चालन गर्ने व्यवस्था मिलाउने निर्णय गरियो ।

निर्णय नं. ५७

नगरपालिकाको लेखा प्रणालीलाई प्रोदभावि (Accrual) प्रणालीमा लैजान चार्टर्स अफ एकाउण्ट लगायतका कार्य गर्दै जाने निर्णय गरियो ।

निर्णय नं. ५८

नगरपालिकाले विगत वर्ष देखि सञ्चालन गर्दै आएको एकिकृत खानेपानि तथा सरसफाई कार्यक्रम अन्तरगत नगरपालिका, साना सहरी खानेपानी तथा सरसफाई उपभोक्ता संस्था र लुमन्ति को सहकार्यमा खुला दिशा मुक्त क्षेत्र निर्माण अभियानका लागि बनेको खानेपानि, स्वास्थ्य तथा सरसफाई समन्वयात्मक योजना संशोधन लाई अनुमोदन गर्ने, २०६८ साल चैत्र १६ गते वडा नं. ९ तथा २०६९ साल पौष २६ गते वडा नं. ६ खुला दिशा मुक्त क्षेत्र घोषणा भई सकेको र चालु आ.ब. भित्र नै बाँकी रहेका वडा नं. १, २, ३, ४, ५, ७ र ८ लाई खुला दिशा मुक्त क्षेत्र घोषणा गर्न सम्पूर्ण कार्य समाप्त भई सकेकोले चालु आ.ब. मा नै इटहरी नगरपालिकालाई खुला दिशा मुक्त क्षेत्र घोषणा गर्ने निर्णय गरियो ।

निर्णय नं. ५९

नगरपालिकाको नगर प्रोफाईल तथ्यांक विभागले तयार गरेको २०५८ को तथ्यांकको आधारमा निर्माण भएकोमा २०६८ को जनगणनाको परिणाम समेत सार्वजनिक भई सकेको सन्दर्भमा नगर प्रोफाईललाई अध्यावधि गरी समय सापेक्ष बनाउने निर्णय गरियो ।

निर्णय नं. ६०

नगरपालिकामा विगत वर्ष देखी करार सेवामा कार्यरत कर्मचारीहरुको सेवा अवधि थप गर्ने सम्बन्धमा छलफल गर्दा निजहरुको कार्य सम्पादन मुल्यांकन गरी सन्तोषजनक भएमा म्याद समाप्त हुने मितिले बढीमा एक वर्षका लागि थप गर्ने निर्णय गरियो ।

निर्णय नं. ६१

वाल मैत्री स्थानीय शासन राष्ट्रिय रणनीति २०६८ बमोजिम नगरपालिकाको कार्य सम्पादनका क्रममा वाल मैत्री शासन कार्यान्वयनका लागि विगत वर्ष देखि नै वाल संरक्षण तथा सम्बर्द्धन उप समिती निर्माण भई कार्यान्वयनमा रहेकोमा उक्त समितिलाई थप सक्रिय गराउँदै आगामी दिनमा राष्ट्रिय कार्यक्रममा सहयोग पुग्ने गरी वाल मैत्री नगर निर्माण तर्फ समेत कार्यक्रम सञ्चालन गर्ने निर्णय गरियो ।

निर्णय नं. ६२

स्थानिय निकाय स्रोत परिचालन तथा व्यवस्थापन कार्यविधिको बुदा नं. १४ मा भएको व्यवस्था बमोजिम कन्टिन्जेन्सीको रकम कार्ययोजना निर्माण गरी खर्च गर्नका लागि नगरपालिका बोर्डलाई अधिकार प्रत्यायोजन गर्ने निर्णय गरियो ।

निर्णय नं. ६३

इटहरी सहरी अस्पताल निर्माण गर्नका लागि इटहरी नगरपालिका वडा नं. ३ निवासी भिमकुमार गिरी, रघु कुमार गिरी, घनश्याम गिरी र गोपाल बहादुर गिरी ले इटहरीको भौगोलिक अवस्था सँग मिल्ने जिल्ला मोरङ्ग दुलारी ७ ग कि.नं. ३१४३ को ज.वि. ०-०-१० दश धुर तथा जि. मोरङ्ग दुलारी ७ ग को साविक कित्ता नं. ३१४१ बाट कित्ता फोड भइ कायम भएको कि.नं. ३१७३ को ज.वि. ०-११-१० एघार कठ्ठा दश धुर जग्गा समेत जम्मा ज.वि. ०-१२-० इटहरी नगरपालिकाको नाउँमा मिति २०६९ जेष्ठ ३२ गतेको क्रमश रजिष्ट्रेशन नम्बर १२७६५ ख र १२७६४ ख बाट राजिनामा पारित गरी दिएकोमा उक्त जग्गा उत्तर दक्षिण लम्बाई हुने गरी कित्ता काट भई आए पश्चात अस्पताल निर्माणको कार्य गर्नका लागि नाप जाँच गर्दा हाल काटिएको नक्शा बमोजिमको जग्गामा अस्पताल निर्माण गर्न कठिनाई हुने देखिएकोले पूर्व पश्चिम लम्बाई हुने गरी कित्ता काट गरी जग्गा साटपाट गर्न दाताहरु मञ्जुर भएकोले उक्त जग्गा साट पाट गरी नगरपालिकाको नाउँमा ०-१२-० जग्गा पूर्व पश्चिम तर्फबाट लिई उत्तर दक्षिण तर्फको जग्गा दातालाई नै फिर्ता गरी कित्ता सहित जग्गा मिलान गिर्नु पर्ने भएकोले नगरपालिका बोर्ड बैठकबाट निर्णय भई यस अघि नै नेपाल सरकारको स्वीकृत प्राप्त गर्नका लागि संघीय मामिला तथा स्थानीय विकास मन्त्रालयमा पठाइ सकिएको भए पनि हाल सम्म उक्त स्वीकृति प्राप्त हुन नसकेकोले सहरी हस्पताल निर्माणमा नै कठिनाई भएको हुँदा उक्त कित्ता मिलान सहित जग्गा साट पाट गर्नका लागि स्वीकृती प्रदान गरि दिन संघीय मामिला तथा स्थानीय विकास मन्त्रालय मार्फत नेपाल सरकार समक्ष अनुरोध गर्ने निर्णय गरियो ।

निर्णय नं. ६४

इटहरी नगरपालिकाको फोहोर व्यवस्थापनको कार्य इन्भारो केयर कन्सर्न प्रा.लि. सँग सार्वजनिक निजी साभेदारीमा गर्ने गरी भएको नगरपालिकाको निर्णय अनुमोदन गर्ने साथै यस साभेदारितालाई अझ मजबुद बनाई नगरको फोहोर व्यवस्थापनको कार्य गर्न गराउन आम नगरवासी लगायत दाता संघ संथा नेपाल सरकार सँग समेत अनुरोध गर्ने निर्णय गरियो ।

निर्णय नं. ६५

नगरपालिकाको कार्य सञ्चालन तथा बिसौ नगर परिषद सम्पन्न गर्ने कार्यका लागि प्रत्यक्ष अप्रत्यक्ष रुपमा सहयोग, सल्लाह र सुझाव प्रदान गर्नु हुने राजनैतिक दल, राजश्व पामर्श समिती, एकिकृत योजना तर्जुमा समिती, विभिन्न संघ संस्था, नागरिक समाज, सरकारी तथा गैर सरकारी निकाय, नगरपालिकाका पूर्व जनप्रतिनिधि, उद्योग बाणिज्य संघ, बजेट तर्जुमा समिति लगायत नगरपालिका कर्मचारी परिवार, उद्योगी, ब्यापारी समाजसेवी, पत्रकार, बुद्धिजीवि लगायत सबै नगरवासीलाई धन्यवाद दिने निर्णय गरियो ।

मिति २०७० पौष ३० गते मङ्गलवार विहान ११ बजे इटहरी नगरपालिकाको परिषद बैठक अन्त्य गरियो ।

अनुसूची १
सांगठनिक चार्ट तथा कर्मचारी दरबन्दी विवरण

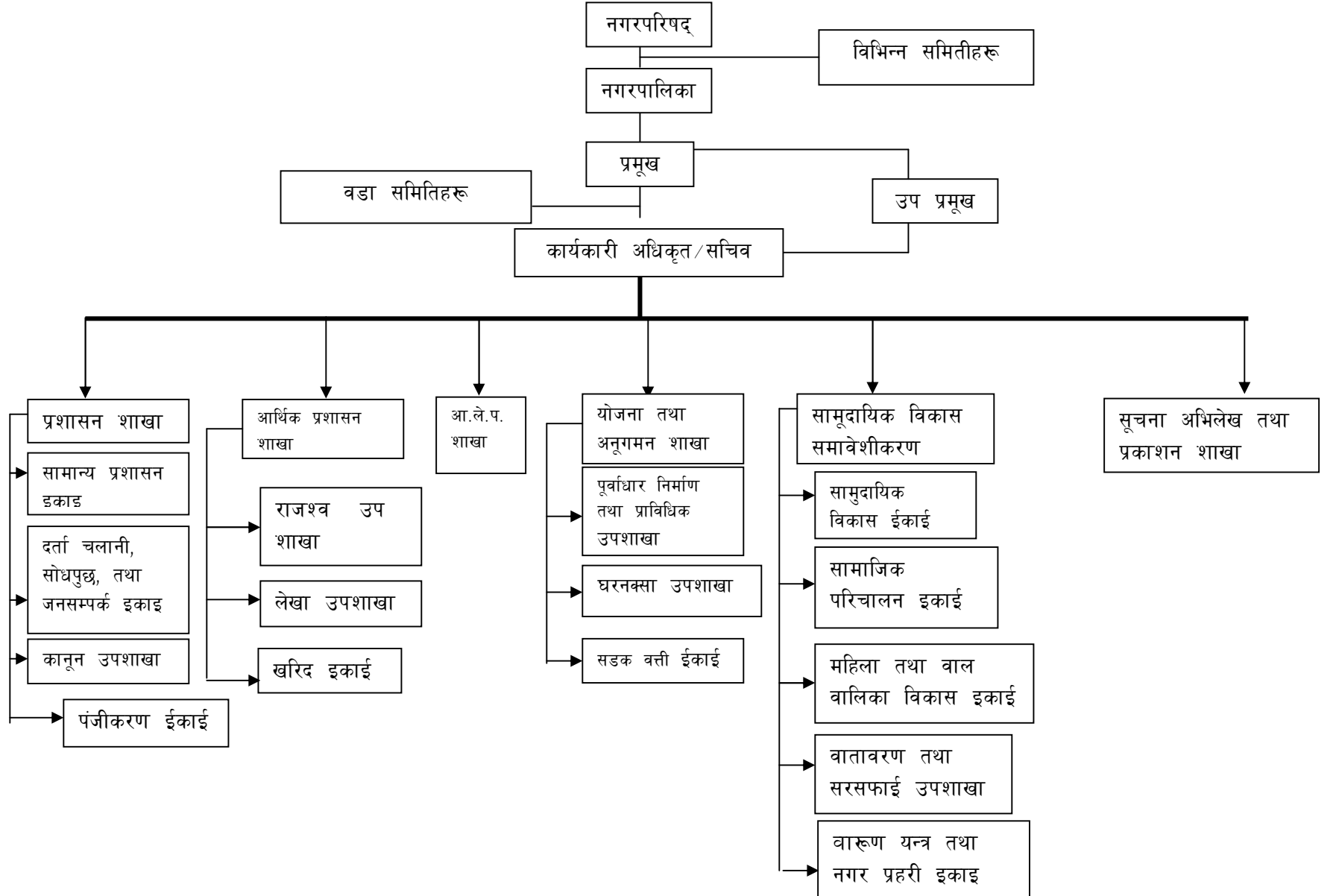

कर्मचारीको श्रेणी	पद	स्वीकृत दरबन्दी संख्या	पदपूर्ति संख्या	रिक्त	प्रस्तावित संख्या	कैफियत
रा.प. द्वितीय	कार्यकारी अधिकृत	१	१			नेपाल सरकार
अधिकृत स्तर छैटौ	इन्जिनियर	१	१			
अधिकृत स्तर छैटौ	शाखा अधिकृत	१		१		
अधिकृत स्तर छैटौ	शाखा अधिकृत	१	१			विशेष बढुवा
सहायकस्तर पांचौ	ना.सु.	२	१	१		
सहायकस्तर पांचौ	सब ईन्जिनियर	३	२	१		
सहायकस्तर पांचौ	लेखापाल	२	१	१		
सहायकस्तर पांचौ	ना.सु.	९	९			विशेष बढुवा
सहायकस्तर चौथो	खरिदार	१०	१०			
रा.प.अनं. द्वितीय	पन्जिकाधिकारी	१	१			नेपाल सरकार
सहायकस्तर पांचौ	असिष्टेन्ट सब इन्जिनियर	१	१			विशेष बढुवा
सहायकस्तर पांचौ	कम्प्युटर अपरेटर	१	१			विशेष बढुवा
सहायकस्तर चौथो	मिन	२	२			सेवा करार
सहायकस्तर चौथो	चालक	३	३			
सहायकस्तर चौथो	विद्युत प्राविधिक	१	१			
सहायकस्तर तेश्रो	मुखिया	३	३			१ करार
सहायकस्तर तेश्रो	चालक	४	४			१ करार
सहायकस्तर चौथो	वारुणयन्त्र इन्चार्ज	१	१			
सहायकस्तर चौथो	नगरप्रहरी इन्चार्ज	१	१			
सहायक तेश्रो	वारुण यन्त्र फायर म्यान	५	५			
सहायक तेश्रो	नगरप्रहरी जवान	५	५			
सहायक पहिलो	चौकिदार (पाले)	१	१			
सहायक पहिलो	कार्यलय सहयोगी	८	८			
सहायकस्तर चौथो	समुदाय परिचालक	३	३			करार
सहायक स्तर पांचौ सरह	महिला तथा बालबालिका सहजकर्ता	१	१			करार
सहायक पहिलो	सफाई कर्मचारी	१६	१६			करार
जम्मा		८७	८३	४		

अनुसुची २

सम्पति विवरण

जिल्लाको नाम: सुनसरी

जग्गा धनीको नाम: इटहरी न.पा.कार्यालय

कार्यालयको नाम: इटहरी नगरपालिका कार्यालय

जग्गा भएको अञ्चल : कोशी

ठेगाना: इटहरी

न.पा.: इटहरी सुनसरी

सि. नं.	जग्गा प्राप्त भएको श्रोत		वडा नं.	कि.नं.	जग्गा धनीको हकहिस्सा	जग्गा को किसिम	क्षेत्रफल	कै.
	प्रमाण संकेत/साविक नं., राजिनामा फैसला इत्यादि	मिति						
१	विभिन्न दाताहरुबाट राजिनामा गरि दिएको ।		द ख	२४१८	पुरा		०-४-१४ ^{१/२}	
२	"		द ख	२३९९	पुरा		०-०-१४ ^{३/४}	
३	"		द ख	२४०२			०-२-६ ^{१/२}	
४	"		द ख	२२९५			०-०-१६	
५	"		द ख	२४०६			०-०-४	
६	"		द ख	२४०७			०-१-३	
७	"		द ख	२४१२			०-०-८ ^{१/२}	
८	"		द ख	२२२५			०-०-६ ^{१/२}	
९	"		द ख	२२९६			०-२-४	
१०	"		द ख	२३८९			०-३-११ ^{३/४}	
११	"		द ख	२३९३			०-०-१४	
१२	"		द ख	२३९५			०-०-६	
१३	"		द ख	२३९७			०-२-४ ^{१/२}	
१४	"		द ख	२११६			०-१-८	
१५	"		द ख	२४२९			०-०-८ ^{१/२}	

१६	"		७ क	५३२			०-३-४	
१७	"		७ क	७२२			०-०-८	
१८	"		७ क	७५६			०-१-४	
१९	"		७ क	८२१			०-१-०	
२०	"		७ क	११४८			०-२-१६ ^{१/२}	
२१	"		६ ख	५१०			०-१-०	
२२	"		६ ख	५११			०-२-१५	
२३	"		४ ग	३२१			०-१-१०	
२४	"		४ ग	३२३			०-१-०	
२५	"		३ क	३३४			०-१-१ ^{१/४}	
२६	"		७ क	१०३०			०-१-०	
२७	"		८ क	२९९			०-५-१३	
२८	"		८ क	१२७			०-१६-१५ ^{१/२}	
२९	"		८ क	२०३			०-४-५	
३०	"		८ क	२०२			०-४-५	
३१	"		८ क	७७८			१-९-१ ^{१/२}	
३२	"		३ ख	४३५			०-०-४ ^{१/२}	
३३	"		३ ख	११			०-३-९ ^{३/४}	
३४	"		३ ख				०-०-५ ^{३/४}	
३५	धनिपूर्जा नभएको न.पा.को नाममा दर्ता गर्नु पर्ने न.पा.कार्यालय अवस्थित जग्गा						२-१२-०	
३६	भवन १६ कोठाको कार्यालय भएको र सांस्कृतिक भवन १५ कोठाको ४ तले पक्का							

३७	स्थानीय विकास मन्त्रालयको पत्र च.नं.३८१० मिति २०५८।७।१५ को बाट जिम्मामा आएको जग्गा नगरपालिकाको कार्यालय भवन निर्माणका लागि स्विकृति प्राप्त			४ ख ५०, ४९, ९४, ९४, ९२ ज.वि. ०-१०-० (दश कठ्ठा)				
३८	इ.न.पा. कार्यालय हाता भित्र रहेको नगर विकास भवन २ कोठे पक्का भवन १ तले							नगर विकास समितिले बनाएको
३९	वडा नं.५ माछा पोखरी		५ ग	७०			०-१२-०	दर्ता हुन बाँकी
४०	वडा नं.२ माछापोखरी		२ क	६८			०-६-४	दर्ता हुन बाँकी
४१	शौचालय भवन २ तले आर.सि.सि. कि.नं. ८ ख अन्तर्गत ६ वटा सेड सहित							
४२	वडा नं.३ मा रहेको कि.नं.३ क ३३४ मा रहेको आर.सि.सि. १ तले भवन २ कोठे							
४३	वडा नं.६ मा अवस्थित ऐलानी जग्गामा रहेको १ तले आर.सि.सि. भवन दर्ता गर्न बाँकी २ कोठे							
४३	वडा नं.२ मा अवस्थित सान्तीनगर बन उपभोक्ता समिति अफिस रहेको १ तले भवन ४ कोठाको							
४५	वडा नं. २ र ३ मा रहेको तालतलैया पिकनिक स्थल पार्क र सो मा बनेको पक्क घर १ तथा अन्य ७ सेडहरु							
४६	वडा नं. ५ स्थित काव्यवाटिका पार्क १							
४७	दुलारी ७ ग		७ ग	३१४३ र ३१७३			०-१२-०	

अनुसूची ३

अन्य पुँजीगत सामानहरु

कार्यालय भवन र जग्गाको विवरण

सि.नं.	घरको विवरण					जग्गा प्राप्ति		कित्ता नं.	वडा नं.	जग्गाको किसिम	क्षेत्रफल	कैफियत
	पक्क	निर्माण वर्ष	तला	क्षेत्रफल	मुल्य	श्रोत	मुल्य					
१	पक्क		भुइ	५९८४ वर्गफिट		गा.वि.स. भवन प्राप्त			१		२-१२-०	
२	पक्क		पहिलो	५६३४ वर्गफिट		नयाँ निर्माण						

क्र.सं.	सामानको नाम	विवरण	संख्या	कैफियत
१	दमकल		२ थान	
२	ट्याक्टर	को १ त ४४५, को १ त ३३९७, को १ त ३६०२, को १ त ९१३६, को १ त २३८६, को १ त २३८७	६	२ थान मर्मत गर्नुपर्ने
३	भेन	बा १ भ ४८२६		कवाडी अवस्थाको
४	टाटा ट्रक	ना १ ज ८९		कवाडी अवस्थाको
५	रोलर बृटानिया		१	
६	प्रिण्टर		१९	
७	यु पि एस		९	
८	पम्पसेट		१	
९	जेनेरेटर		२	१ थान विग्रीएको

१०	फ्रिज		१	
११	पानि टेंकर ट्याक्टर		१	
१२	फ्याक्स		१	
१३	भि.सि.डि.		३	
१४	फोहोर टिफर	को १ क ७७०	१	
१५	रेडियो		१	
१६	ल्यापटप		३	
१७	डिजिटल क्यामरा		५	
१८	एम्बुलेन्स		१	बिग्रीएको
१९	इन्भटर		३	
२०	कम्युटर डेस्कटप		३४	
२१	मित्सुबिसी पिकअप भ्यान	बा १ भ ८९९६	१	
२२	कोडियम		१	
२३	टेलिफोन सेट		९	
२४	स्क्यानर		१	
२५	मोटर साइकल		३ मो.सा. १ इस्कुटर	
२६	इन्टरकम	१६ लाइनको	१	
२७	टेलिभिजन		३	
२८	ओभर हेड प्रोजेक्टर		१	
२९	मल्टि मेडिया प्रोजेक्टर		२	१ थान बिग्रीएको
३०	एफ एम माइक्रो फोन सेट		१	
३१	सि.सि. क्यामरा		२	चोकमा जडान गरिएको
३२	घुम्ती शौचालय		१	

अनुसुची ४

चालु आ.व.का लागि वडा स्तरीय योजना छनौट बैठकबाट छनौट भई आएका वडा तथा नगर स्तरीय योजनाहरू

अनुसुची ४

वडा भेलाबाट छनौट भएका वडा तथा नगर स्तरीय योजनाहरू

आ.व.०७१।०७२

१ नगर स्तरीय

क्र.सं.	योजनाको नाम	स्थान	वडा नं.	रकम
१	ड्रेन तथा ग्राभेल	एकता मार्ग (परिवेश मार्ग)	१	३०००००
२	ड्रेन तथा ग्राभेल	विध्यामार्ग भृकुटी टो.वि.स.	१	३०००००
३	ढल निर्माण	लक्ष्मण मार्ग टो.वि.स.	१	२०००००

१ वडा स्तरीय

क्र.सं.	योजनाको नाम	स्थान	वडा नं.	रकम
१	ड्रेन	सरस्वती टो.वि.स.	१	३०००००
२	ड्रेन तथा ग्राभेल	हिमालय, संगीत मार्ग संगीत टोल	१	३०००००
३	ग्राभेल त्रिवेणी मार्ग	त्रिवेणी टो.वि.स.	१	१०००००

२ नगरस्तरीय

क्र.सं.	योजनाको नाम	स्थान	वडा नं.	रकम
१	ड्रेन	शान्तिटोल, कटहर टोल हुँदै शिवालय सम्म	२	२०००००
२	ड्रेन	प्रभात पुस्तकालय र भृकुटी चौक	२	२०००००
३	ड्रेन	राजदेवी मार्ग दक्षिण त्रमागत	२	२०००००

४	पोखरी सफाई	तालतलैया	२	२०००००

२ वडा स्तरीय

क्र.सं.	योजनाको नाम	स्थान	वडा नं.	रकम
१	ड्रेन निर्माण	बरगाछी त्रिभुवन चौक	२	१०००००
२	ड्रेन निर्माण	संसारी टोल हवाई चौक	२	१०००००
३	सामुदायीक भवन निर्माण	नवजागृती टोल	२	१०००००
४	ड्रेन निर्माण	पिपल चौक क्रमागत	२	१०००००
५	ड्रेन निर्माण	कर्णलटोल देखी महेन्द्र मा.वि.	२	१०००००
६	ड्रेन निर्माण	हुदु टोल	२	१०००००
७	ड्रेन निर्माण	भुल्केचौक उत्तर नमुना टोल	२	१०००००

३ वडा स्तरीय

क्र.सं.	योजनाको नाम	स्थान	वडा नं.	रकम रू.
१	बाटो ग्राभेल	सुनौलो टोल	३	५०००००
२	कल्भर्ट निर्माण	मनोकामना मार्ग सरस्वती टोल	३	१५००००
३	बाटो ग्राभेल	प्रगति टोल	३	५०००००
४	प्रहरी चौकी निर्माण	पुराणचौक	३	५०००००
५	गुम्वा विहार निर्माण	बौद्ध गुम्वा विहार निर्माण	३	५०००००
६	ड्रेन निर्माण	सिरिजंगा मार्ग	३	१५००००
७	तालतलैया निर्माण	वडा संयन्त्रको सहमतीमा रहने गरी मात्र	३	२०००००

३ नगर स्तरीय

१	पारिजात मार्ग निर्माण	पारिजात मार्ग	३	२०००००
२	ड्रेन निर्माण	बौद्ध चौक सिदार्थ टोल	३	२५००००
३	ड्रेन/पैनी निकास	सिंहवाहीनी (पश्चिम)	३	३५००००

४ वडा स्तरीय

क्र.सं.	योजनाको नाम	स्थान	वडा नं.	रकम रू.
१	नदी नियन्त्रण (२ स्पर्श हाल्ने)	गैरी गाउँ टो.वि.स.	४	१०००००
२	ड्रेन तथा ग्राभेल	मनकामना चौकबाटो बुढीखोला जानेबाटो हरियाली टो.वि.स.	४	१२५०००
३	मुक्तीमार्ग ड्रेन तथा ग्राभेल	मुक्तीमार्ग, पारिजात, एकता टो.वि.स.	४	१५००००
४	ओम शान्ति शाखाबाटो	शान्ति सिर्जना	४	१०००००
५	हिमाल मार्ग ड्रेन तथा ग्राभेल	हिमाल मार्ग, पाथिभरा टोल	४	१२५०००
६	पाथिभरा मार्ग	सयपत्री टो.वि.स.	४	१०००००

४ नगर स्तरीय

१	ड्रेन तथा ग्राभेल	बागेश्वरी टोल देखी जागृती टोल जोड्ने बाटो । जागृती/बागेश्वरी	४	३०००००
२	ड्रेन तथा ग्राभेल	अद्वैत मार्ग । मनकामना/सगरमाथा/रेडक्रस बौद्ध	४	३०००००
३	ड्रेन तथा ग्राभेल	साकेला मार्ग, माङ्गहिम	४	२०००००

५ वडा स्तरीय

क्र.सं.	योजनाको नाम	स्थान	वडा नं.	रकम रू.
१	ड्रेन ग्राभेल	देउराली मार्ग सुशान्ती टोल	५	१०००००
२	”	दलितमार्ग पोखरी टोल	५	१०००००
३	गुम्वा निर्माण	तासिछ्योलीड गुम्वा	५	१०००००
४	ड्रेन ग्राभेल	कलेजरोड भिमसेन मार्ग	५	१०००००
५	ड्रेन ग्राभेल	नमस्तेटोल लेडिजसी जाने बाटो	५	१०००००
६	ड्रेन ग्राभेल	लक्ष्मीनारायण मनकामना मार्ग अन्तिम बाटो	५	१०००००
७	ड्रेन ग्राभेल	मन्जुश्री टोल राजमार्ग दक्षिण प्रेम पोखरेल वाला	५	१०००००

५ नगर स्तरीय

१	ड्रेन ग्राभेल	मदनमार्ग, गणतन्त्र मार्ग जोड्ने उत्तर दक्षिण शाखाबाटो र कविर मार्ग दुबैलाई हलगडा टोल	५	२०००००
२	ड्रेन ग्राभेल	रक्तमाला प्रा.वि. पूर्व सिमाना ठाडोबाटो धारा टोल जोड्ने बाटो, रामजानकी टोलबाट धाराटोल जोड्ने सिमनी मार्ग र सगरमाथा टोल र सान्ती मार्ग जोड्ने ठाडो बाटो	५	३०००००
३	ड्रेन ग्राभेल	शान्तिटोल शंकर, शितल र गैरी मार्गको केही भाग समेतको जम्मा	५	३०००००

६ वडा स्तरीय

क्र.सं.	योजनाको नाम	स्थान	वडा नं.	रकम रू.
---------	-------------	-------	---------	---------

१	कल्भर्ट निर्माण	रामजानकी नहर छेउमा कल्भर्ट निर्माण	६	२०००००
२	बाटो ग्राभेल	सेक्रेटहार्ट जाने बाटो सूर्योदय मार्ग	६	१०००००
३	बाटो ग्राभेल	मलंवावा मार्ग देखी पश्चिम सुकुमारी पैनीसम्म दुर्गा प्रधानको घर जानेबाटो	६	१०००००
४	जाली ढुंगा	लक्ष्मी नि.मा.वि. सुकुमारी पैनीमा	६	२०००००
५	ग्राभेल	भट्टीटोलमा पक्की बाँध देखी कारिचन चौधरीको घर सम्म	६	१०००००

६ नगर स्तरीय

१	मलंवावा मार्ग ड्रेन निर्माण क्रमागत	मलंवावा	६	६०००००
---	-------------------------------------	---------	---	--------

७ वडा स्तरीय

क्र.सं.	योजनाको नाम	स्थान	वडा नं.	रकम रू.
१	बाटो मर्मत	भुर्की देखी नहर सम्म बाटो मर्मत साथै कृषि सडक कदमाहा देखी वडा नं.८ जोड्ने बाटो ग्राभेल	७	१०००००
२	पैनी सफाई	फूलवारी टोल पूर्वको (फूलवारी, सहिद, गोदावरी, सयपत्री)	७	१०००००
३	बाटो ग्राभेल	सुविधानगर नमुना मार्ग ग्राभेल	७	१०००००
४	३ वटा शाखा बाटो ग्राभेल	गोदावरी मार्ग दक्षिण, विन्दवासीनी मार्ग जोड्ने	७	१०००००
५	बाटो ग्राभेल	विद्यापती मार्ग, संगम टो.वि.स.	७	१०००००
६	बाटो ग्राभेल	सगरमाथा मार्ग	७	१०००००
७	बाटो ग्राभेल	भक्तिमार्ग, सयपत्रि टोल	७	१०००००

७ नगर स्तरीय

१	पैनी ड्रेन निर्माण	पशुपति मन्दिर (चोक) बाट दक्षिण	७	२०००००
२	उच्चस्तरीय ग्राभेल	पशुपति, विवेकानन्द, संगम, अरनीको पश्चिम तर्फबाट शुरू गर्ने (अरनिको मार्ग)	७	२०००००
३	बाटो ड्रेन	फूलवारी देखि ट्याग्रा टोली जाने बाटो	७	२०००००
४	ड्रेन निर्माण	कदमाहा टोलको ड्रेन निर्माण	७	२०००००

८ वडा स्तरीय

क्र.सं.	योजनाको नाम	स्थान	वडा नं.	रकम रू.
१	टोल ग्राभेल	मनकामना टो.वि.स. हजुरआमा	८	१०००००
२	शाखा बाटोड्रेन ग्राभेल	नमुना टो.वि.स.	८	१०००००
३	ड्रेन	समावेशी नमुना टो.वि.स.	८	१०००००
४	ढल निर्माण	प्रगती चोक टो.वि.स., शिरोमणी मार्ग	८	१०००००
५	सडक ग्राभेल	कोशी मार्ग		१०००००
६	ड्रेन ग्राभेल	भद्रकाली मार्ग, नयाँबसपार्क	८	२०००००

९ नगर स्तरीय

१	खेल मैदान पुर्ने	जनता प्रा.वि.	८	४०००००
२	वि.पि. चौक बाटा पश्चिम जाने बाटो		८	२०००००
३	ड्रेन ग्राभेल	होम प्रसाद मार्ग	८	२०००००

९ वडा स्तरीय

क्र.सं.	योजनाको नाम	स्थान	वडा	रकम रू.
---------	-------------	-------	-----	---------

			नं.	
१	मन्दिर निर्माण		९	१०००००
२	मस्जिद निर्माण		९	१०००००
३	शान्ति सृजना नि.मा.वि.		९	१०००००
४	बाटो ग्राभेल	उसमानको घर देखि चुलाईको घर सम्म	९	१५००००
५	सडक ग्राभेल ४ वटा	भुर्की सृजना, नमुना नयाँबाटो, प्रतिभा मुस्तफाको बाटोमा	९	२५००००

९ नगर स्तरीय

१	ड्रेन क्रमागत	जामेमस्जिदबाट जनक टोल जाने बाटो	९	६०००००
---	---------------	---------------------------------	---	--------

अनुसूची ५

श्रोत उपलब्धताका आधारमा सचालन हुने ग्री छनौट भएका अन्य योजनाहरू आ.व.०७१२०७२

वडान.१ वडा भेला बाट माग योजनाहरू भई आएका

क्र.स.	योजनाको नाम	स्थान	टो.वि.स.
१	ड्रेन निर्माण	पूविष मार्ग	एकता
२	ग्राभेल कार्य	एकता मार्ग	एकता
३	कल्भर्ट निर्माण	बम मार्ग	स्वागत
४	सडक मर्मत	जुटविकास	स्वागत
५	शाखाबाटो पिच	लक्ष्मण हुलाकी मार्ग	लालि गुगस
६	टेग्राखोला तटबन्धन तथा ग्राभेल		लालि गुगस
७	ढल व्यवस्थित	लक्ष्मण मार्ग	लक्ष्मण
८	ड्रेन मर्मत तथा स्रसफाई	स्रस्वती मार्ग	स्रस्वती
९	ड्रेन कालोपत्रे	स्रस्वती मार्ग	स्रस्वती
१०	ढल तथा कालोपत्रे	हिमालय सगित मार्ग	सगीत चौक
११	वेलाहा पैनी व्यवस्थापन	सगित चौक	सगीत चौक
१२	ड्रेन ग्राभेल	भृकुटी चौक	भृकुटी
१३	ट्यूम पाईप २ थान	भृकुटी चौक	भृकुटी

१४	खानेपानीका लागि २ लाख	त्रिवेणी चौक	त्रिवेणी
१५	बेलाहा पैनी ब्यवस्थापन मर्मत	प्रेसि मार्ग	प्रेसि
१६	ढल ग्राभेल	पशुपति मार्ग	सदावहा
१७	पिच मर्मत	नूपती मार्ग	सदावहा
१८	कल्भर्ट निर्माण	मोर्डन प्रिपेट्री वोडि(भन्दा अगाडि	सहकार्य
१९	कालोपत्रे	बसपार्कबाट ६ न. जोड्ने मूल सडक हुलाकी मार्ग	अनामनगू
२०	खेतीखोला पुल मर्मत	बसपार्क जाने बाटो	अनामनगू

वडान. २

१	डेङ ग्राभेल	शिवालय टोलबाट स्रस्वती टोल जाने बाटो	शिवालय
२	डेङ ग्राभेल	कौशिला मार्ग	भगवती
३	डेङ	बेलगाछी टोल	बेलगाछी
४	डेङ ग्राभेल	ज्ञान आदर्श मार्ग	सृजनशिल
५	डेङ ग्राभेल	प्राम्भ मार्ग	नवजागृती
६	डेङ ग्राभेल	नृाजन मार्ग	नवजागृती
७	भवन निर्माण	नवजागृती सामुदायिक	नवजागृती
८	डेङ	राजदेवी देखी चन्द्रमार्ग छुने बाटो	राजदेवी
९	डेङ	मुक्तीनाथ राजदेवी देखि सिरूवामेला जानेबाटो	राजदेवी
१०	कन्चनमार्ग निर्माण	कन्चन मार्ग	राजदेवी
११	डेङ	महेन्द्र मा.वि. देखी मुक्तीन्रायण मन्दि सम्म	मुक्तीन्रायण
१२	मुक्ती चौक निर्माण	शान्ति चौक	मुक्तीन्रायण
१३	डेङ ग्राभेल	बुद्धि मार्ग	बृपिपल
१४	डेङ ग्राभेल	डेङखोला जोड्नेबाटो	शान्ति चौक
१५	डेङ ग्राभेल	बृगाछी देखी त्रिभुवन चौक हुदै तालतलैया सम्म	मिलिजुली
१६	क्रमागत	मिलिजुली मार्ग	मिलिजुली
१७	टेग्राखोला नियन्त्रण	पशुपति टोल	पशुपति
१८	डेङ ग्राभेल	हवाईचौकबाट सस्री टोल हुदै चन्द्रमार्ग जोड्ने बाटो	हवाईचौक
१९	भवन निर्माण	सगीत साधना प्रतिष्ठानको भवन निर्माण	
२०	ग्राभेल कार्य	शान्ति मार्ग	
२१	डेङ ग्राभेल	नया मार्ग	सस्री

२२	डेज ग्राभेल	चन्द्रमार्गबाट सस्री टोल हुदै जाने बाटो	चन्द्र मार्ग
२३	बाटो ग्राभेल	जमुना टोल	आपगाछी
२४		सगीत प्रतिष्ठान मार्ग	आपगाछी
२५	डेज	न्यू भगवती	
२६	क्रमागत	बूगाछी त्रिभुवन चौक को बाटो	प्रभात
२७	भवन मर्मत	प्रभात पुस्तकालय	प्रभात
२८	बाटो निर्माण	प्रभात पुस्तकालयबाट भृकुटी मार्ग सम्म	प्रभात
२९	डेज ग्राभेल	देउराली चौकबाट तालतलैया	
३०		शिवालय टो.वि.स. सूरस्वती, शान्ति, कटह्र चोक भगवती, एकता, देवीथान, वेलगाछी, प्रभात, प्रगती	
३१	डेज ग्राभेल	शिवालय मन्दिरबाट सूरस्वती टोलको जगल सम्म	
३२	डेज ग्राभेल	भुल्के चौकबाट प्रभात पुस्तकालय सम्म	
३३	डेज ग्राभेल	एकता भगवती टो.वि.स. मा पर्ने फ्रम छेउको बाटो	
३४	डेज ग्राभेल	हवाई चौक देखी आयुर्वेदीक अस्पताल सम्म	
३५	भवन ढलाई	महेन्द्र मा.वि.को	
३६	सूसफाई	तालतलैया पोख्री	
३७	डेज ग्राभेल	सगूमाथा मार्ग	बूगाछी टो.वि.स.
३८	डेज	भुल्के पुल देखी पूर्व उत्त	नमुना
३९	पक्की सडक	पशुपति चौक देखी पश्चिम हलगडा सम्म	
४०	बाटो पक्की	चन्द्रमार्ग देखि हवाई चौक सम्म	
४१	पक्की सडक	४ न. सिमाना उत्त हलगडा देखी पासा) सम्म	
४२	पक्की सडक	हवाई चौक देखी उत्त पानालालको घर सम्म	
४३	पक्की सडक	भृकुटी नारायण मन्दिर देखी त्रिभुवन चौक सम्म	
४४	पक्की सडक	बूगाछी देखि पूर्व टेगा खोला सम्म	
४५	पक्की सडक	महेन्द्र मा.वि. उत्त त्रिभुवन चौक सम्म	
४६	डेज ग्राभेल	प्रभाव पुस्तकालय देखी भृकुटी चौक सम्म	

४७	डेज ग्राभेल	शिवालय टोल देखी उत्त समिति भवनको तेस्रो बाटो	
४८	पक्की सडक	ध्राने कान्छीको घर देखी उत्त पानिपिया सम्म	
४९	पक्की सडक	देवीथान चौक देखी पूर्व पश्चिमको बाटो	
५०	डेज ग्राभेल	हुदु टोल देखी ताल तलैया सम्म	
५१	कम विनियोजन	तालतलैया विकास का लागि	
५२	कम विनियोजन	महेन्द्र मा.वि.को लागि	
५३	भवन निर्माण	शान्ति प्रा.वि.	
५४	खेलकुद सामाग्री	युवाहरूको लागि	
५५	स्वोजग्रा कार्यक्रम	डेजग्राका लागि	
५६	तालिम को व्यवस्था	शिपमुलक	
५७	सूचना केन्द्रको स्थापना		
५८	डेजखोलामा पुल निर्माण	त्रिभुवन चौक पूर्व तालतलैया जाने बाटो	
५९	बान्ध मर्मत	टेग्रा खोला कर्णेल	
६०	नदी नियन्त्रण	डेजखोलाको मुहानमा	
६१	विद्युत विस्तार	वडा न. २ को शाखा बाटो	
६१	खोला नियन्त्रण	हलगडा पिपल चौक दक्षिण पिपल चौक दक्षिण बौका	
६२	डेज तथा ग्राभेल	पासाडमार्ग दक्षिण शिदार्थ मार्ग	जदेवी

वडा न.३

१	होमस्टेको लागि बजेट		प्रगति टो.वि.स.
२	डेजखोलामा पुल निर्माण		प्रगति टो.वि.स.
३	प्रगति मार्ग ग्राभेल		प्रगति टो.वि.स.
४	क्लर्भर्ट निर्माण	सिदार्थ टोल देखि सखुवा चोक जाने बाटोमा	सिदार्थ बौद्ध
५	खेलकुद मैदान मर्मत	सिदार्थ टोलमा खेलकुद मैदान मर्मत	सिदार्थ बौद्ध
६	क्रमागत	बौद्धचोक देखी सिदार्थ चोक सखुवा चोक बाटो	सिदार्थ बौद्ध
७	क्लर्भर्ट तथा ग्राभेल	बौद्धटोल देखी सिदार्थ टोल जाने भित्रीमार्गमा	बौद्ध
८	ढल निर्माण	पुण चौक देखी तालतलैया सम्म	गौरी

९	बाटो ग्राभेल	तालतलैयाबाट पूर्व उत्तर बौद्ध टोल जाने बाटो	गौरी
१०	बाटो ग्राभेल	स्कूल जाने बाटो ग्राभेल	गौरी
११	तालतलैया विकास		पूर्व टोल पुाण
१२	अस्थायी प्रहरी चौकी निर्माण		पूर्व टोल पुाण
१३	बाटो ग्राभेल		पूर्व टोल पुाण
१४	बाटो निर्माण		पश्चिम टोल पुाण
१५	कालोपत्रे बाटो मर्मत		पश्चिम टोल पुाण
१६	खेल मैदान मर्मत		पश्चिम टोल पुाण
१७	प्राज्ञात मार्ग निर्माण मर्मत		प्राज्ञात
१८	नक्सा अनुसू बाटो निर्माण	धनकुटे टोलबाट जनकल्याण टोल जाने बाटो	धनकुटे
१९	क्लभर्ट निर्माण	धनकुटे टालबाट जनकल्याण टोल जाने बाटो	धनकुटे
२०	डेज क्रमागत	यूकी चाउचाउ देखी गड्तौला चौक सम्म	सिर्जिगा
२१	बाटो ग्राभेल, क्लभर्ट	याक्थु(चौकबाट दक्षिण जनकल्याण टोल छुने बाटो	सूस्वती
२२	बाटो निर्माण	याक्थु(चौकबाट पूर्व जाने बाटो	सूस्वती
२३	खेल मैदान मर्मत	सूस्वती मा.वि.को	सूस्वती
२४	अधुलाई पूा गर्नु पर्ने	त्रिवेणी चौक निर्माण	नमुना
२५	सडक ग्राभेल, क्लभर्ट	याक्थु(चौकबाट दक्षिण जनकल्याण टोल छुने बाटो	नमुना
२६	डेज क्लभर्ट निर्माण	जनकल्याण चौकबाट उत्तर याक्थु(चौक जाने बाटो	जनकल्याण
२७	अधु कार्य पूा गर्नु पर्ने	त्रिवेणी चौक	शान्ति चौक
२८	डेज निर्माण	बुढी पटेरूवा पैनीको अन्तिम किस्ता निकास	पूर्व सिंहवाहीनी
२९	भवन मर्मत सम्भार	बालविकास युवा क्लव	पूर्व सिंहवाहीनी
३०	डेज निर्माण	सिंहवाहिनी चौकबाट टेग्राखोला सम्म	पश्चिम सिंहवाहिनी
३१	क्लव मर्मत	बालविकास युवा क्लव	पश्चिम

			सिहवाहिनी
३२	डेङ	पूर्व सिहवाहिनीबाट सुनौलो टोल	सुनौलो
३३	नदि नियन्त्रण तटबन्ध निर्माण	बुढी खोला	सुनौलो

बडान. ४

क्र.स.	योजना	स्थान	टो.वि.स.
१	शाखा बाटो कालोपत्रे	शिवशक्ति टो.वि.स.	शिवशक्ति
२	डेङ निर्माण	फूलव्री मार्ग	बगैचा
३	डेङ निर्माण	पाथिभा सयपत्री मार्ग	सयपत्री
४	डेङ निर्माण	खोटो(मार्ग	गगालाल
५	डेङ निर्माण	बाबुम काफ्लेको घ्र दक्षिण कृष्ण मार्ग जोड्ने बाटो	शिश्रु
६	डेङ निर्माण	डेङमी घ्र अगाडिको बाटो	ध्रुवता
७	डेङ निर्माण		प्राजात
८	डेङ कालोपत्रे	प्रणामी मन्दि बाट ग्री गाउ जाने बाटो	मुक्तिधाम
९	टेग्रा खोलामा पुल निर्माण	डे साईनो टोल	डे शान्ति
१०	डेङ	वि बहादुर मगको घ्र पश्चिम श्रमिक टोल जोड्ने बाटो	डेडकस बौद्ध
११	कालोपत्रे क्रमागत	स्वागत मार्ग कालोपत्रे	सुनाख्री
१२	नदी नियन्त्रण	ग्री गाउ	ग्रीगाउ
१३	डेङ ग्राभेल	वेलाहा पैनी पूर्व टेग्राखोला सम्म	कचना महादेव
१४	डेङ ढल	टेग्रा मार्ग	साईनो
१५	सडक ग्राभेल	डे हलगडा कचना जोड्ने सडक	जागृति
१६	डेङ ग्राभेल	अद्वैत मार्ग	मनकामना
१७	डेङ तथा सिडी	मनकामना चौकबाट बुढीखोला जानेबाटो	ह्रियाली
१८	डेङ तथा ग्राभेल	आवासिय हिमाल मार्ग	पाथिभा
१९	पर्खाल पैनी सफाई	भृकुटी मार्ग पर्खाल सुकुमी पैनी सफाई	आदर्श
२०	डेङ ग्राभेल	बुढीगगा विद्यालय उत्त बसन्त मार्ग जोड्ने बाटो	बुढीगगा
२१	डेङ ग्राभेल	सगुमाथा मार्ग	सगुमाथा
२२	डेङ क्रमागत	माहिम मार्ग	माहिम
२३	डेङ ग्राभेल	बागेश्वरी मार्ग	बागेश्वरी

२४	डोज क्रमागत	दाताम भुर्तेलको घर छेउको बाटो	मनकामनाहाईट
२५	भवन निर्माण	जेष्ठ नागृक मन्च	
२६	अपु पखाल निर्माण तथा ग्रिल गेट	ग्रामथान स्रक्षण समिति	
२७	पानी निकास	जनता टो.वि.स.	
२८	डोज	बुढी गगा प्रा.वि. देखी बसन्त मार्ग सम्म जोड्नेबाटो	बुढीगगा
२९	टेग्राखोला स्रसफाई तथा तटबन्ध	साईनो	
३०	डोज तथा ग्राभेल	मनकामना मन्द् देखी ३ न. वडा जोड्ने मर्ग	मनकामना हाईट
३१	जेष्ठनागृक भवन निर्माण	ज्येष्ठ नागृक भवन	
३२	डेशम मार्ग कालोपत्रे	डेशम मार्ग	डोडक्रस टो.वि.स.
३३	सामुदायीक भवन निर्माण	अपेक नेपाल	

वडान.५

क्र.स.	योजना	स्थान	टो.वि.स.
१	डोज ग्राभेल	ब्रम्हपु चौकबाट हलगडा जोड्ने बटो	ब्रम्हपु
२	दलित मार्ग ग्राभेल	काव्यबाटिकाबाट पूर्व जाने बाटो	पचरूखी पोख्री
३	बाटो ग्राभेल	लाईन्स टोलबाट ब्राहामार्ग जोड्नेबाटो	लाईन्स
४	डोज ग्राभेल	मनकामना मार्गको अन्तिम शाखा बाटो	लक्ष्मीनायण
५	ग्राभेल	इटही ५, ६ जोडेने हुलाकीमार्ग	लक्ष्मीनायण
६	सडक ग्राभेल	शितलमार्ग	शितलमार्ग
७	ग्राभेल	औलीया मार्ग	शिद्धकाली
८	ग्राभेल	कोका मार्ग	शिद्धकाली
१०	ग्राभेल	उपेन्द्र आचार्य मार्ग	शिद्धकाली
११	कालोपत्रे	कान्तीपु मार्ग	मन्जुश्री
१२	डोज	बर्षदी मार्ग, नबदुर्गा मार्ग	मन्जुश्री
१३	डोज ग्राभेल	सत्सग मार्ग	नमस्ते टोल
१४	डोज ग्राभेल	लक्ष्मीनायण मार्ग	नमस्ते टोल
१५	डोज ग्राभेल	कैलाश मार्ग	नमस्ते टोल
१६	बाटो ग्राभेल	आदर्शमार्ग उत्तृजाने बाटे	आदर्श टोल
१७			

१८	बाटो ग्राभेल पिच	सत्सगमार्ग	सत्सग टोल
१९	डेज	मदन मार्ग	सत्सग टोल
२०	आर्थिक सहयोग	समाज कल्याण अतिथि सदनमा	सत्सग टोल
२१	सुकुम्री खोला कल्भर्ट	भिमसेन मार्ग हुादै सितिमिति जोड्ने बाटो	कलेज्रोड
२२	बाटो ग्राभेल	कलेज्रोड उत्त पूर्व जानेबाटो	कलेज्रोड
२३	डेज ग्राभेल	मानबहादुर मार्ग ड्रेन ग्राभेल	नृशोभा टोल
२४	डेज तथा ग्राभेल	न्यूडको	नृशोभा टोल
२५	टिनि) (वाल निर्माण	सुकुम्री पैनी (लोकबहादुरको घरदेखी असोक आईको घर सम्म	नृशोभा टोल
२६	डेज तथा ग्राभेल	शकू मार्ग शिवमार्ग	शान्ती टोल
२७	डेज ग्राभेल	शान्ती मार्ग गौतम मार्ग	शान्ती टोल
२८	खोला नियन्त्रण	सुकुम्री खोला	शान्ती टोल
२९	कल्भर्ट निर्माण	मजानकी मार्ग पूर्व आनन्दमिल पश्चिमको होलीबाट तुलसाटोल जाने होलीमा	मजानकी
३०	डेज ग्राभेल	मदममार्ग गणतन्त्रमार्गको ठाडोबाटो	हलगडा
३१	ग्राभेल ट्यूमपाईप	कवीमार्ग	मादेन मार्ग
३२	डेज ग्राभेल	जीवन आईको घर पूर्व उत्त दक्षिणको बाटो	नारदमार्ग
३३	डेज ग्राभेल क्रमागत	नारदमार्ग	तुलसा टोल
३४	डेज ग्राभेल	डेन्द्र मार्ग	डेन्द्र
३५	बाध निर्माण	शिवपार्वती मन्दि छेउ	
३६	डेज ग्राभेल	भगवती मन्दिदेखी उत्त धाराटोल छुने इन्द्रमार्ग	एकता
३७	डेज ग्राभेल	सिम्नी मार्ग	एकता
३८	डेज ग्राभेल क्रमागत	एकतामार्ग	एकता
३९	खेतीखोलामा पुल	डे हटीया जानेबाटो	खेतीखोला
४०	डेज ग्राभेल	श्रमिक शाखा मार्ग	भगवती
४१	डेज ग्राभेल	डे पुल देखी मजानकी मार्ग	भगवती
४२	गुम्वा भवन निर्माण	टासी दयोली	भगवती
४३	कल्भर्ट निर्माण	डेन्द्र टोल तुलसाटोलको सगममा रहेको शिवपार्वती मन्दि छेउ	बयवना
४४	डेज ग्राभेल	डेन्द्र टोल निस्कनेबाटो	धारा
४५	डेज ग्राभेल	बुद्धटोल एकता टोल सिमानाको बाटो	धारा
४६	खानेपानी विस्तार		धारा

४७	बाटो ग्राभेल	शान्ती मार्गको उत्तरी पार्को बाटो	बुद्ध
४८	डेङ्ग ग्राभेल	धाराटोल पश्चिम दक्षिण तर्फ	बुद्ध
४९	डेङ्ग ग्राभेल	रक्तमाला प्रा.वि.को पूर्वपार्को बाटो	बुद्ध
५०	डेङ्ग ग्राभेल	डेङ्ग पुल देखी क्याम्पस जाने बाटो	सूस्वती
५१	बाटो ग्राभेल	क्याम्पसको उत्तरी	शिवालय
५२	ग्राभेल	बुद्धटोलको पश्चिम रक्तमाला सिमाना	शिवालय
५३	डेङ्ग ग्राभेल	शिवमार्ग शाखाबाटो	शिवालय
५४	ग्राभेल	क्याम्पस मार्ग रक्तमाला मार्ग शिवमार्ग	रक्तमाला
५५	क्लभर्ट निर्माण	सुकुम्री शाखा पैनी	रक्तमाला
५६	प्रहरी चौकी समापन		रक्तमाला
५७	ग्राभेल	घनश्यामको घर शान्ती मार्ग	शान्ती टोल
५८	मुलबाटो ग्राभेल	सगुमाथा टोल	शान्ती टोल
५९	डेङ्ग तथा ग्राभेल	रामलक्ष्मण मार्ग	सगुमा कन्चनजगा
६०	डेङ्ग तथा कालोपत्रे	मदनमार्ग देखी काव्यवाटीका जानेबाटो	पाथीभरा
६१	डेङ्ग	पाथीभरा मन्दिर	पाथीभरा
६२	प्रहरी चौकी स्थापना	समाज कल्याण टोल	
६३	पुल निर्माण	कलेज जाने बाटो	समाजकल्याण
६४	डेङ्ग ग्राभेल	देवी मार्ग	समाजकल्याण
६५	डेङ्ग तथा कालोपत्रे	शिवमार्ग चौकदेखी शिवमार्ग हुदै पाथीभरा टोल जोड्नेबाटो	शु शान्ती
६६	डेङ्ग	बौद्धमार्ग तल्लोभेग देखी शिवमार्ग जोड्ने	शु शान्ती
६७	ग्राभेल	देउराली मार्ग	शु शान्ती
६८	बाटो ग्राभेल	डुमवस्ती जाने बाटो र लिटिलफ्लावर दक्षिण तर्फ	पचरूखी
६९	सुकुम्री खोलामा पुल	भिमसेन मार्ग हुदै डुमवस्ती जोड्ने	पचरूखी
७०	बाटो निर्माण	डेङ्ग पुल देखी जनताक्याम्पस सम्मको बाटो	जनता क्याम्पस
७१	प्रोत्साहन छुट्याईयोस रक्तम	डेङ्ग प्रोत्साहन	जनता क्याम्पस
७२	ग्राभेल	भिमसेन मार्ग	
७३	तालिमको व्यवस्था	ढाका बुनाई तालिम	महिलातर्फ
७४	घरभाडा	राजश्वटाट प्रहरी चौकीलाई	महिलातर्फ

७५	बाटो स्त उन्नती	टायूसोली) देखी ५, ६ सिमाना सम्म	महिलातर्फ
७६		शकू मार्ग	
७७		भद्रकाली मार्ग	
७८	पुल निर्माण	जनता क्याम्पसमा	
७९	पुल स्त उन्नती	कल्याण बहादुर कार्कीको घर अगाडी	
८०	गुगन स्त उन्नती	काव्यबाटिका	
८१	जग्गा सुक्षण	ग्रामदेवथान	
८२	गुम्वा भवन निर्माण	टासी छयोली) गुम्वा	
८३	गेट निर्माण	सत्सग मन्दिर	
८४	कोठा निर्माण अथवा भवन निर्माण	दुर्गामन्दिर जनतावस्ती मन्जुश्री	
८५	अधुनो भवन निर्माण	क्तमाला प्रा.वि.को	
८६	डेङ तथा कालोपत्रे	मदन मार्ग	
८७	कालोपत्रे मर्मत	मजानकी मार्ग जनतावस्ती	
८८	प्रोटेक्सन वाल	सुकुम्री खोला सिम्रवना चौक उत्तर	
८९	डेङ सहित कालोपत्रे	मिर्ती पुल देखी जनता क्याम्पस सम्म	
९०	सडक कालोपत्रे	मलवावा मार्ग राजश्व ढाट पश्चिम	
९१	डेङ कालोपत्रे	शान्तिटोल शकूशिवमार्ग काव्यबाटिका जाने बाटो	
९२	क्लभर्ट तथा टिनिवाल	तुलसाटोल बाट बय्रवना निस्कने क्लभर्ट सो दक्षिण टिनिवाल गैगाडा	
९३	प्रोटेक्सन वाल	कल्याण कार्कीको घर छेउको क्लभर्टमा	
९४	कालोपत्रे	ध्यान ढोडबाट गणतन्त्र जोड्नेबाटो कल्याण कार्कीको घरबाट काव्यबाटिका सम्म	
९५	डेङ ग्राभेल	घेलु पूर्व शान्तिटोल पोख्री टोल हुदै काव्यबाटिका सम्म	
९६	ग्राभेल तथा पीच	खाद्यगोदाम दक्षिण कुन्दन गौतमको अगाडिको दक्षिण जाने बाटो	
९७	पीच	खेतीखोला पुल देखी पश्चिम मलवावा मार्ग जोड्ने बाटो	
९८	ढल निकास	सिप्रदी दक्षिण राजमार्गको पानी खेती खोलामा मिसाउन	

९९	पैनी सफाई	रामजानकी मार्गको पश्चिमको पैनी	
१००	शौचालय निर्माण	पाथिभ्रा मन्दिर	
१०१	गेट निर्माण	सत्सघ भवन	
१०२	क्लर्भर्ट निर्माण	कलेज रोडको हाईवेमा	
१०३	सडक कालोपत्र	कान्तीपु सुकल्प मार्ग	

वडान.६

क्र.स.	योजना	स्थान	टो.वि.स.
१	डेङ	लक्ष्मी स्कुल पश्चिम	कामना
२	बाटोमा क्लर्भर्ट	डेङ क्षेत्र.नि.स. जोड्ने बाटो	बालग्राम
३	डेङ	मलेछी चौध्री घर अगाडी बालग्राम जोड्ने बाटो	बालग्राम
४	ग्राभेल	डेङ टोल जोड्ने बाटो	दिनाभद्री
५	घोवावा	दिनाभद्री थान	दिनाभद्री
६	कालोपत्रे क्रमागत	मुलसडक	नवप्रतिभा
७	डेङ	रामकृष्ण मार्ग देखी टेगा नदी जोड्ने बाटोमा	दिनाभद्री
८	ग्राभेल	नव प्रतिभा मार्ग	
९	मुल सडक क्रमागत	क्रमागत	शिवपार्वती
१०	बाटो ग्राभेल	शाखा बाटो	शिवपार्वती
११	डेङ निर्माण	क्रमागत मलवावा मार्ग	मलवावा
१२	भूना नियन्त्रण		मलवावा
१३	सामुदायीक भवन निर्माण	बहुउद्देशीय सामुदायीक भवन	मलवावा
१४	क्लर्भर्ट निर्माण	लौनी रामजानकी मार्ग जोड्ने	रामजानकी
१५	डेङ तथा उच्चस्तरीय ग्राभेल	रामजानकी मार्ग	रामजानकी
१६	मन्दिर स्थापना तथा नदी नियन्त्रण	गढीघाट चौक	गडिघाट
१७	डेङ क्रमागत	गढीघाट मार्ग	गडिघाट
१८	ग्राभेल	मलेछी चौक दक्षिण बालग्राम सम्म	गडिघाट
१९	ग्राभेल	दयालाल चौध्रीको घर देखी पूर्व खेतखोला सम्म	डेडघडीया
२०	ग्राभेल	मलवावा मार्ग देखी पश्चिम सुकुम्री पैनी सम्म	डेडघडीया
२१	वाल निर्माण	सामुदायीक स्वास्थ्य क्लिनिक	डाकनिमाई
२२	ग्राभेल	भूत मिलन चौक देखी शिवनायण भण्डारीको घर हुदै दक्षिण गगाग्राम चौध्रीको घर सम्म ग्राभेल	डाकनिमाई

२३	डोज , कालोपत्रे	त्रिवेणी टोलको पक्की बाध देखी भजनलाल चौध्रीको घूसम्म	त्रिवेणी
२४	ग्राभेल	लक्ष्मी विद्यालयको उत्तको बाटो पूर्व जाने बाटो	सुमगल
२५	कल्भर्ट निर्माण	दुर्गा प्रधानको घूअगाडी	सुमगल
२६	डोज ग्राभेल	सुर्योदय मार्ग	सुकल्प
२७	बाटो ग्राभेल	मलवावा मार्ग शाखाबाटो	मलवावा
२८	शौचालय निर्माण	पूर्व मुसह्री बालविकास	
२९	डोज निर्माण क्रमागत	मलवावा मार्ग	नगृस्त्रीय राजनैतिक दलबाट प्रस्ताव भएको
३०	कल्भर्ट निर्माण	मजानकी नह्र छेउ	वडास्त्रीय राजनैतिक दलबाट प्रस्ताव भएको
३१	बाटो ग्राभेल	डेटहार्ट जाने बाटो	
३२	बाटो ग्राभेल	मलवावा मार्ग देखि पश्चिम सुकुम्री पैनी सम्म दुर्गा प्रधानको घू जाने बाटो	”
३३	जाली ढुगा लगाउने	लक्ष्मी नि.मा.वि. सुकुम्री पैनिमा	”
३४	ग्राभेल	भीटोलमा पक्की बाध देखी क्रीचन चौध्रीको घू सम्म	”

वडान.७

क्र.स.	योजना	स्थान	टो.वि.स.
१	बाटो मर्मत	सूस्वती मा.वि. देखी नह्रसम्म	जनसेवा
२	कल्भर्ट	कृषि सडमा	जनसेवा
३	टिनिम्बाल	शह्री स्वास्थ्य केन्द्रमा	जनसेवा
४	भवन निर्माण	सेतो गुगस बालबाटिका	
५	बाटो ग्राभेल	नयाँ मार्ग	हाम्रो टोल
६	पैनी व्यवस्थित	सिनेमाहल दक्षिण	हाम्रो टोल
७	बाटो ग्राभेल	सतन मार्ग पश्चिम वस्तीको	हाम्रो टोल
८	पैनी व्यवस्थित	सहीद टोल विकास पश्चिम , पूर्वको बाटो	हाम्रो टोल
९	आवश्यक क्रम विनियोजन	सहीद टोल विकासको भवन निर्माणमा	शहीद
१०	डोज	बलभद्र मार्ग	सुविधानगृ
११	शिव मन्दिर निर्माण		सुविधानगृ

१२	डोज ग्राभेल	सुविधानगूको	सुविधानगू
१३	डोज ग्राभेल	मनकामना मार्ग वति राईको घर देखी पुष्पलाल बाल विकास सम्म	मनकामना
१४	बाटो ग्राभेल	हूजिनवस्ती भित्र	मनकामना
१५	पैनी ढल निर्माण	सिनेमाहल दक्षिण	पशुपति
१६	मन्दिर व्यवस्थित		पशुपति
१७			
१८	बाटो ग्राभेल	गोदाव्री मार्ग दक्षिण विन्दावासीनी मार्ग उत्तर शाखा बाटो	गोदाव्री
१९	डोज ग्राभेल	महानी मार्ग	गोदाव्री
२०	पैनी स्रसफाई	शहिद टोल पश्चिम फूलव्री पूर्वको पैनी	गोदाव्री
२१		वडा न.८ बाटा भूमिघर सम्मको बाटो	टेग्राटोली नया टोल
२२	ढल निकास	मुसह्री टोलमा	टेग्राटोली नया टोल
२३	मन्दिर निर्माण क्रमागत	दिनाभद्री	टेग्राटोली नया टोल
२४	डोज तथा कालोपत्रे जगेडा	सान्ती मार्ग	सगम
२५	डोज कालोपत्रे	विद्यापती मार्ग	सगम
२६	डोज कालोपत्रे	मिथिला मार्ग	सगम
२७	पैनी व्यवस्थित	शहिद टोल पश्चिम फूलव्री पूर्वको पैनी	फूलव्री
२८	डोज ग्राभेल	ध्यान केन्द्र जानेबाटो	फूलव्री
२९	डोज ग्राभेल	टेग्राटोली जानेबाटो	फूलव्री
३०	डोज क्रमागत	खनाल मार्ग	फूलव्री
३१	बाटो ग्राभेल		भुकी नहर
३२	खानेपानीको व्यवस्थापन		भुकी नहर
३३	डोज निर्माण क्रमागत	कदमाहाल टोलको	कदमाहा
३४	बाटो ग्राभेल	स्रस्वती स्कुल देखी नहरसम्म	कदमाहा
३५	बाटो ग्राभेल	स्रदावस्तीमा	कदमाहा
३६	कृषि सडक ग्राभेल	६, ७ का सिमाना देखि कदमाहा टोल सम्म	कदमाहा
३७	बाटो ग्राभेल	इशव्री मार्ग	पृथ्वीटोल
३८	भवन निर्माण	टोल विकासको सामुदायीक भवन	पर्वितन

३९	डोज मर्मत	फूलव्री टाल देखी बालबाटीका सम्म	पूवर्तन
४०	उच्च स्त्रीय	विवेकानन्द मार्ग	विवेकानन्द
४१	बाटो ग्राभेल	सगूमाथा मार्ग	विवेकानन्द
४२	पैनी व्यवस्थित	सिनिमाहल दक्षिणको	विवेकानन्द
४३	कल्भर्ट क्रमागत		भुकी सहा
४४	मन्दि क्रमागत		भुकी सहा
४५	सडक मर्मत	सूस्वती मा.वि. देखि नहरसम्म	भुकी सहा
४६	बाटो ग्राभेल	भक्ति मार्ग	सयपत्री
४७	डोज ग्राभेल	नेपाल मार्ग	सयपत्री
४८	डोज ग्राभेल	फूलव्री देखी बालबाटिका जाने बाटो	सयपत्री
४९	बाटो ग्राभेल	शाखा ४ वटा	एकता
५०	बाटो ग्राभेल	पाथीभा मार्ग	अनिको
५१	उच्च स्त्रीय बाटो ग्राभेल	अनिको मार्ग	अनिको
५२	ढल निर्माण	सिनेमाहलबाट दक्षिको बाटो	अनिको
५३	डोज ग्राभेल	सप्तकोशी मार्ग	शिव मन्दि
५४	मन्दि मर्मत	शिवमन्दि	
५५	ढल निर्माण	शिव मन्दि देखी पुष्पलाल चौक हुदै पश्चिम जाने बाटो ढल निर्माण	शिव मन्दि
५६	कल्भर्ट तथा ग्राभेल	शाखा बाटो	निर्माण
५७	मूल बाटो उच्चस्त्रीय ग्राभेल	स्वागत मार्ग मूलबाटो	निर्माण
५८	कटान नियन्त्रण	टेग्राखोला	निर्माण
५९	खेल मैदान पुर्ने काम	सूस्वती मा.वि.	
६०	बाटो ग्राभेल	बैजनाथ मार्ग	जागृति
६१	डोज ग्राभेल	साथी मार्ग	शिवालय
६२	डोज तथा उच्च स्त्रीय ग्राभेल	पूवर्तन टोल	
६३	डोज ग्राभेल	सुविधानगूको	
६४	बाटो ग्राभेल	पूवर्तन टोलको उत्त पोखेलको घू जाने बाटो तथा पिपल टोलको बाटो	
६५	सामुदायिक भवन निर्माण	विच्छुवावाको सामुदायिक भवन	पूवर्तन
६६	डोज ग्राभेल	विच्छुवावा जाने बाटो	भुकी कदमा
६७	उच्च स्त्रीय ग्राभेल	खनाल मार्ग	
६८	डोज	सहित टोल	
६९	कालोपत्रे	मकालुमार्ग	

७०	डेङ्ग ग्राभेल	मकालुमार्ग
७१	बाटो ग्राभेल	टेग्रा टोली नया टोल
७२	डेङ्ग ग्राभेल	सतनमार्ग पश्चिम चर्चमार्ग
७३	कम्पाउण्डवाल गर्नु पर्ने	शिवालयथानको (ओशोचोक)
७४	कालोपत्रे क्रमागत	हाम्रो टोल
७५	उच्च स्त्रीय ग्राभेल	अ्रनिको टोल पश्चिम पहिलो बाटो
७६	बाटो ग्राभेल	स्मायल डाक्टरको घर अगाडिको बाटो
७७	बाटो कल्भर्ट ग्राभेल	अ्रनिको टोल पश्चिम विजुली अफिस जाने बाटो
७८	कालोपत्रे क्रमागत	फूलव्री मार्ग
७९	३ वटा शाखा बाटो ग्राभेल	शिवालय टोलको
८०	उच्च स्त्रीय ग्राभेल	त्रिदेव मार्ग
८१	डेङ्ग मर्मत	पुष्पलालको
८२	अस्थायी प्रहरी चौकी व्यवस्थित	पुष्पलाल चौक स्थित
८३	पैनी सफाई	बसपार्क दक्षिण भुर्की सम्म
८४	पैनी सूरक्षण	गैसू चौकबाटो ओसो चोक सम्म बग्ने पैनी
८५	डेङ्ग निर्माण	डेङ्ग ओसो चोकको दक्षिण तर्फ सम्म व्यवस्थित
८६	बाटो ग्राभेल	सुविधानगूको दोस्रो बाटो
८७	बाटो ग्राभेल	गौतम टोलको बाटो
८८	४ वटा बाटो ग्राभेल	एकता टोलको
८९	डेङ्ग ग्राभेल	डेङ्ग मार्ग
९०	उच्च स्त्रीय ग्राभेल	बलभद्र मार्ग हुदै ९ को सिमाना सम्म
९१	डेङ्ग ग्राभेल	फूलव्री टोलबाट गोदाव्री स्कूल जाने बाटो
९२	डेङ्ग मर्मत	फूलव्री मार्ग
९३	डेङ्ग ग्राभेल कल्भर्ट	नह्र देखी ६ न.को भ.टोल जोड्ने बाटो
९४	डेङ्ग	गोदाव्री वोडि. हुदै चर्च सम्म जाने बाटो
९५	तला थप	सेतो गुास बालबाटिका स्कूल
९६	ग्राउण्ड सम्याउने कार्य	सूस्वती सतन मा.वि.
९७	डेङ्ग कल्भर्ट	शान्तीमार्ग सगम टोल अ्रनीको)
९८	डेङ्ग निर्माण	मनकामना मार्ग

९९	भवन निर्माण	विच्छुधामी मन्दिर (थान)	
१००			

वडान.८

क्र.स.	योजना	स्थान	टो.वि.स.
१	शाखा बाटो ग्राभेल	आदर्श टोल	आदर्श
२	डॅज तथा ग्राभेल	समावेशी नमुना	समावेशी नमुना
३	ढल निर्माण	श्रीमणि मार्ग	प्रगति चौक
४	डॅज ग्राभेल	शाखाबाटो	पशुपति
५	डॅज कल्भर्ट निर्माण	बुद्ध मार्ग	बुद्ध
६	डॅज	वि.पी. मार्ग	वि.पि. चौक
७	हजुआमा मार्ग ग्राभेल	मनकामना मार्ग	मनकामना
८	कल्भर्ट स्रक्षण	शान्ती मार्ग	दक्षिणकाली
९	डॅज ग्राभेल	शाखाबाटो	नमुना
१०	खेल मैदान पुर्ने	जनता प्रा.वि.	अस्पताल
११	डॅज ग्राभेल	होम प्रसाद मार्ग	जुट विकास
१२	शान्ति मार्ग पीच	डॅज मार्ग	डॅज
१३	खेल मैदान पुर्ने	जनता प्रा.वि.	भलादमी
१४	डॅज ग्राभेल	श्रीमणि मार्ग	अभियन्त
१५	डॅज ग्राभेल	भद्रकाली रोड	नया बसपार्क
१६	कल्भर्ट कालोपत्रे निर्माण	भुक्तनाथ	
१७	डॅज सहित कालोपत्रे	देडूली	
१८	कालोपत्रे पिच	बलभद्र	
१९	सडक ग्राभेल	कोशी मार्ग	
२०	कालोपत्रे	लक्ष्मी मार्ग	

वडा

न.९

क्र.स.	योजना	स्थान	टो.वि.स.
१	डॅज निर्माण	जामेमस्जीद टोलबाट दक्षिण तर्फ	
२	बाटो ग्राभेल	इदगाह देखी भी टोल सम्म	
३	मस्जीद मन्दिर निर्माण व्यवस्थापन		
४	जानकी टोल ग्राभेल	जानकी मार्ग	जानकी
५	बाटो ग्राभेल	मुस्तफा घू दक्षिण	
६	बाटो ग्राभेल	विशाल मार्ग	नमुना प्रगति

७	मद्रसा निर्माण	शान्ति टोल
८	मन्दिर निर्माण	शिवमन्दी
९	स्कूल भवन निर्माण	शान्ति सृजना स्कूलको
१०	भवन निर्माण	शही स्वास्थ्य केन्द्र
११	डोज निर्माण	भानुमार्ग
१२	कालोपत्रे	स्वागत मार्ग
१३	डोज सहित कालोपत्रे	ओसोचोक दक्षिण
१४	मस्जीद निर्माण	
१५	डोज	जामे मस्जीद दक्षिण शान्ति टोल जाने बाटो
१६	बाटो ग्राभेल	स्कूल पश्चिम लाली गुास टोल सम्म
१७	बाटो ग्राभेल	जानकी मार्ग
१८	शाखा बाटो ग्राभेल	सृजना टोल
१९	डोज ग्राभेल	नमुना टोल
२०	बाटो ग्राभेल	आसिन मियाको घर देखी पुष्पलाल चौक सम्म
२१	डोज ग्राभेल	जामे मस्जीद भित्र
२२	बाटो ग्राभेल	स्कूलको ठाडो बाटो ग्राभेल
२३	डोज निर्माण	जुगुदको घर देखी मुस्तफाको घर सम्म
२४	बाटो ग्राभेल	मुस्तफाको घर देखी भी टोल सम्म
२५	डोज	नुमहमदको घर अगाडीको बाटो
२६	बाटो ग्राभेल	जिवच्छको घर देखी उत्त
२७	सडक ग्राभेल	भुर्कीको सडक
२८	क्लभर्ट निर्माण	मोहन श्रष्ठको घर अगाडी
२९	सडक ग्राभेल	इटही ९ लालिगुास टोल देखी जनक टोलको जेन्द्र सदाको घर सम्म
३०	ग्रिोडमा कालोपत्रे	इटही ७ शिवालय चौक देखी दक्षिण इटही ९ हुदै आदर्श टोल प्रतिभा टोलको सुन्द्र चौक सम्म
३१	डोज निर्माण	सृजना टोलको पैनीमा
३२	बाटो निकास	सृजना टोलमा
३३	खानेपानीको धा विस्तार	
३४	टेगा खोलामा तटबन्धन	डोपेल पम्प अगाडीको टेगा खोलामा
३५	सडक ग्राभेल	शान्ति सृजना नि.मा.वि. देखी उत्तको सृजना मार्गमा

कार्यालयमा माग भै आएका योजनाहरू

क्र.सं.	योजना	वडा नं.	स्थान	टो.वि.स.
१	सडक कालोपत्रे	१	शाखा बाटोहरू	लालिगुराँस
२	कटान नियन्त्रण	१	बसपार्क उत्तर खेतीखोला	
३	सडक कालोपत्रे	१	डायमण्ड मार्ग	
४	ड्रेन मर्मत तथा मिक्सगिटी	१	सरस्वती टोविस	
५	ड्रेन ग्राभेल	२	नयाँमार्ग	संसारी टो.वि.स.
६	सडक ग्राभेल	२	जमुना टोल वस्तीका बाटाहरू	पारिजात महिला समुह
७	कालोपत्रे मर्मत	२	पासाङ्गमार्ग	
८	आर्थिक सहयोग सम्बन्धमा	२	शिवमन्दीर	सुविधानगर
९	ड्रेन तथा ग्राभेल	२	शाखा बाटोहरू	नव जागृती
१०	ड्रेन तथा ग्राभेल	२		बरपीपल
११	भवन निर्माण	२	संगीत साधना प्रतिष्ठान नेपाल	
१२	क्लर्भर्ट मर्मत	३	मनकामना मार्ग	जनकल्याण
१३	बुढी खोला कटान नियन्त्रण	४	सुनौलो टोल	
१४	कालोपत्रे मर्मत	४	आदर्श मार्ग	आदर्श टोल
१५	ड्रेन तथा ग्राभेल	४	बसन्त मार्ग जोड्ने र बुढीखोला भर्ने बाटो	बुढी गांगा
१६	सडक कालोपत्रे	४	१३५५ मी. विभिन्न बाटाहरू	शिशिर
१७	सडक कालोपत्रे	४	शैनिक मार्ग र किराँत मार्ग	
१८	सडक कालोपत्रे	४	अशोक मार्ग	
१९	भवन निर्माण तथा आवश्यक सहयोग	४	ज्येष्ठ नागरिकमञ्च	
२०	सामुदायीक भवन निर्माण	४	श्रमिक टो.वि.स.	
२१	मन्दिरमा भवन निर्माण	४	कचना महादेव मन्दिर	
२२	बाटो कालोपत्रे	४	बुढी जमुना मुक्तिघाट जाने बाटो	बुढी जमुना मुक्तिघाट समिति

२३	बाटो ग्राभेल	४	दल बहादुर मार्ग (बुढी गंगा प्रा.वि. पूर्वपटी	
२४	ड्रेन तथा पीच	४	पाथिभर सयपत्री मार्ग	सयपत्रि
२५	सडक ग्राभेल	४	माङ्गहिम टोल	
२६	कटान नियन्त्रण	४	बुढी खोला	गैरीगाउँ
२७	टेंगा खोलाको अतिक्रमण हटाई पाउँ	४		साईनो
२८	सडक कालोपत्रे	४	हलगडा चौकको पूर्वका ३ वटा शाखाबाटोहरू	
२९	ड्रेन तथा ग्राभेल	४	आवाशीय मार्ग	पाथीभरा
३०	क्लर्भर्ट मर्मत	५	बराहा टोल	
३१	क्लर्भर्ट निर्माण	५	सुकुमारी खोलामा	कलेजरोड
३२	बाटो ड्रन ग्राभेल	५	राम जानकी मार्ग क्रमागत	भगवती
३३	बाटो ग्राभेल	५	सुकुमारी पैनी देखी पश्चिम मदन मार्ग सम्म जोडिने	
३४	उच्च स्तरीय ग्राभेल	५	शान्ती मार्ग	शान्ती
३५	उच्च स्तरीय ग्राभेल	५	उत्तर दक्षिण बाटोहरू	सगरमाथा
३६	उच्च स्तरीय ग्राभेल	५	मितेरी पुल देखी मदन मार्ग	रक्तमाला
३७	भवन निर्माण	५	पचरूखी ज्येष्ठ नागरिक समाज	
३८	ड्रेन ग्राभेल	५	घरेलु मार्ग	
३९	आर्थिक सहयोग	५	दुर्गा भगवती मन्दिर	
४०	गुम्वा निर्माण	५	टासिछोलिंगं गुम्वा	जनता वस्ती
४१	सडक कालोपत्रे	५	लाईन्स टो.वि.स.का बाटोहरू	
४२	आर्थिक सहयोग सम्बन्धमा	५	शान्ति मार्ग	
४३	ड्रेन निर्माण	५	सडक खेतखोला ढल तथा ग्राभेल	तुलसा टोल
४४	कालोपत्रे	५	गणतन्त्र मार्ग	
४५	क्लर्भर्ट निर्माण	६	मलेछि चौक	
४६	सडक कालोपत्रे	७	शाखाबाटो ६ वटा	ह्यम्रो
४७	ड्रेन तथा ग्राभेल	७	फूलवारी टोल बाट टेंगा टोली जानेबाटो	फूलवारी, परिवर्तन र टेंगाटोली
४८	तला थप	७	सेतो गुरांस बालबाटिका प्रा.वि.	
४९	सामुदायीक भवन निर्माण	७	शहिद टो.वि.स.	
५०	विच्छुवावा मन्दिर निर्माण	७	परिवर्तन टोल	
५१	ड्रेन निर्माण	७	विन्दावासीनी मार्ग	

५२	सडक कालोपत्रे	८	देउराली मार्ग	देउराली टो.वि.स.
५३	शौचालय निर्माण	८	दक्षिणकाली मन्दिर	दक्षिणकाली टो.वि.स.
५४	सडक ग्राभेल	८	कोशी मार्ग	कोशी मार्ग
५५	टेंगा पुल संरक्षण	८	शान्ति मार्ग	दक्षिणकाली टोल
५६	सडक कालोपत्रे	८	मुनाल मार्ग, लक्ष्मी मार्ग	अभियन्त
५६	सडक कालोपत्रे	८	रंगशाला मार्ग	शुष्मा कलेज, सप्तकोशी एफ.एम.
५७	सामुदायीक भवन निर्माण	८	अभियन्त टो.वि.स.	
५८	आर्थिक सहयोग सम्बन्धमा	८	सि.आर.भि. भवन तथा सार्वजनिक शौचालय	नयाँ बसपार्क
५९	सार्वजनिक संरचना संरक्षण	८	समृद्धशिल आमा समुह	
६०	ट्रेन तथा कालोपत्रे	८	वि.पी. चौक देखी शंकरलाल चौक सम्म	कस्तुरी कलेज मार्ग
६१	भवन निर्माण		पूर्वाञ्चल अपाङ्ग र असहाय बृद्धा सेवा केन्द्र	हाँसपोसा १

अनुसूची-७

२०७१/०७२ को बजेट, नीति तथा कार्यक्रम तयारका लागि सुभाष दिन मिति २०७० साल पौष २५ गते बसेको एकिकृत योजना तर्जुमा तथा सल्लाहकार समिती बैठकको उपस्थिती

उपस्थिती

१. संयोजक	श्री पशुपति खतिवडा	- प्रमुख एवं कार्यकारी अधिकृत	- द
२. सदस्य	श्री हेमकर्ण पौडेल	- नेपाली कांग्रेस	- द
३. सदस्य	श्री याम कुमार सुब्बा	- नेकपा (एमाले)	- द
४. सदस्य	श्री सागर सुवेदी	- ए.ने.क.पा. (माओवादी)	- द
५. सदस्य	श्री मधु रिमाल	- रा.प्र.पा. नेपाल	- द
६. सदस्य	श्री उपेन्द्र घिमिरे	- ने.क.पा.-माओवादी	- द
८. सदस्य	श्री माला देवान	- राष्ट्रिय जनमुक्ति पार्टी	- द
९. सदस्य	श्री गोपाल भण्डारी	- ने.क.पा. माले	- द
१२. सदस्य	श्री चित्रमान प्रधान	- आदीवासी जनजाति महासंघ प्रतिनिधि	- द
१३. सदस्य	श्री राज कुमार गजमेर	- दलित विकास नगर समन्वय समिती प्रतिनिधि	- द
१४. सदस्य	श्री दिवस पोखरेल	- उद्योग बाणिज्य संघ इटहरी	- द
१५. सदस्य	श्री मुक्ति प्रसाद पोखरेल	- जेष्ठ नागरिक समाज इटहरी प्रतिनिधि	- द
१६. सदस्य	श्री जीवन खाती	- नगर वाल समन्वय समिती प्रतिनिधि	- द
१७. सदस्य	श्री राधा भट्टराई	- पारालिगल कमिटी	- द

१८. सदस्य श्री गिता श्रेष्ठ
१९. सदस्य -सचिव श्री अनिता गुरागाई

- महिला सहकारी प्रतिनिधी - द
-प्रशासन प्रमुख, इटहरी न.पा. - द

अन्य आमन्त्रित

१) श्री अर्जुन कुमार दाहाल - इन्जिनियर, इटहरी न.पा का. - द
२) श्री राजेन्द्र धिमाल - अधिकृत, इटहरी न.पा का. - द
३) श्री जीवन घिमिरे - सब इन्जिनियर, इटहरी न.पा का. - द
४) श्री लखन लाल चौधरी - लेखापाल, इटहरी न.पा का. - द
५) श्री टेकनाथ सापकोटा - ना.सु. इटहरी न.पा का. - द
६) श्री महेश सुवेदी - खरिदार, इटहरी न.पा का. - द

अनुसुची-८

बजेट तर्जुमा समितिको नामावली

संयोजक	- श्री अर्जुन कुमार दाहाल	- इन्जिनियर
सदस्य	- श्री राजेन्द्र धिमाल	- अधिकृत
सदस्य	- श्री जीवन घिमिरे	- सब इन्जिनियर (योजना शाखा)
सदस्य	- श्री कैलाश तिमसिना	- सब इन्जिनियर (घरनक्शा उपशाखा)
सदस्य	- श्री लखनलाल चौधरी	- लेखापाल (लेखा शाखा)
सदस्य	- श्री अनिता गुरागाई	- ना.सु. (प्रशासन शाखा प्रमुख)
सदस्य	- श्री प्रोक्षण पोखरेल	- ना.सु. (सामुदायिक विकास शाखा)
सदस्य	- श्री घनश्याम गिरी	- ना.सु. (वडा सचिव वडा नं.२)
सदस्य	- श्री टेकनाथ सापकोटा	- ना.सु. (सामुदायिक तथा गाउँ नगर साभेदारी विकास शाखा)